Anul VI No. 50 (serie nouă) — 5 LEI EXEMPLARUL — Duminică 24 Noembrie 1940

Director: ION GREGORIAN

Înscris sub N.rul 125/1938 la Trib. Ilfov

Sfarmă-piatră

Fondator: AL. GREGORIAN

REDACȚIA ȘI ADMINISTRAȚIA Calea Victoriei 63, Scara C. BUCUREȘTI I.

SAPTAMANAL DE DOCTRINA ȘI LUPTA ROMANEASCA

TELEFOANE: Redacția 3.20.52; Tipografia 5.89.00

Un om care a dominat o epocă

Treisprezece ani dela moartea lui Ionel Brătianu

de AL. GREGORIAN

Istoria noastră politică modernă, această frescă de meravuri inegale, care va înfățișa viitorului o Românie dintre cele mai frământate și din tre cele mai confuze, e dominată de frunțea înaltă și severă a lui Ionel Brătianu.

Ionel Brătianu e o prezență reconfortantă și masivă.

Fără tămpla lui vizionară, fără mâna fermă, dar mai ales fără voința aceea inflexibilă, de cremene, care a supus o epocă, nu se știe dacă țara aceasta ar mai fi fost aici, dacă destinul ei nu s'ar fi încovoiat sub umilințe și sub lanțurile capitulărilor ireparabile.

Numele lui a fost într'adevăr o pârghie a ridicării noastre din anoni. mat; a fost un cuvânt de ordine galvanizator într'o vreme de panică și un ambasador al demnității românești în Europa.

Cine a trăit zilele chinuitoare ale neutralității și clipele penibile ale înfrângerii, când se cumpărau conștiințele și începuse descompunerea morală din parlamentul dela Iași, acela știe că nu va putea uita nici. odată chipul fără zâmbet al omului care simțea toată gravitatea răs. punderii și concentra în el ca într'un focar nădejdile fierbinți ale unui neam întreg.

Anul 1916 îl impune pe Brătianu definitiv ca pe unul dintre cei mai mari bărbați de stat ai vremii. Alături de Clémenceau și de Lloyd George, el era punctul de atracție al întregului continent. Toată lumea știa că decizia lui urma să aibe o întărire hotăritoare asupra desfășurării războiului. Puțini știau însă drama din sufletul său.

Între un angajament anterior și de prestigiu față de puterile centrale și între instinctul național care vuia în piepturi țării ca într'un crater de vulcan, între succesele dela începutul ale austro-germanilor și între alianța franco-italiană către care se simțea atras ei insuși prin acea polarizare rasială a latinității, omul politic trebuia să țină cumpăna dreaptă și să potrivească incidi conjuncturile istoriei cu interesele româ. nismului. De aceea, până la încheierea tratatului dela 4 August 1916 care aducea României angajamentul solemn al aliaților de a înlesni re. facerea ei în hotarele dacice, nimeni n'a putut surprinde pe chipul acela geometric, tăiat în linii dure de piatră, o preferință.

Sub masca senină a omului voluntar erau însă în străfundurile conștiinței învolburări nevăzute din care se înfățișa viziunea albă și rotundă a unității naționale românești. La 8 August el declara în în. timitate fiului său: — „putem să fim învingători, putem avea soarta fer. binte, dar vom fi confirmați, în mod imprescriptibil, drepturile noastre asu. pra pământului nostru".

Era profetul care vorbea astfel.

Kaiserul, cu puțin înainte, dăduse asigurări regelui Carol I că răz. boiul n'avea să îndrăznească decât peste cinci ani.

Președintele consiliului de miniștri știa lipsurile de înarmare și cu. noștea întreaga situație a țării surprinsă de evenimente. Dar viziona. rii întrevedeau în capătul tuturor jertfelor împlinirea idealului milenar al românismului și a ordonat omului politic care l dedubla să rupă pie. dica istorici, să intre în acțiune, să înfăptuiască, fiindcă dreptatea va birui, cu siguranță.

Mintea lui Ionel Brătianu a cântărit atunci dintr'o fulgerare întreaga noastră istorie și a străluminat pe culmi visul de o clipă realizat acum de Mihai Viteazul.

Ce a fost pe urmă, știe cunoaște mai bine. Dela intrarea noastră în lui 15 August 1916 România a trecut prin dezolante retrageri, iar situația cu Rusia bolșevizată a dus-o până în marginea prăpastiei.

În acest timp conștiințele slabe au cunoscut toate ispitele. Un gi. gant a stat însă neclintit, scrutând zările și veghind cu ațâțele lui ca o locuitoare prăsăpitoare care nu știe de oboseală din toate părțile. Era marele naționalist care întreținuse toată propaganda irredentistă din provinciile subjugate și era credința nezdruncinată a ființei în latențele rasei și în destinul neamului său: era Ionel Brătianu.

Ca toți oamenii, fiindcă a fost un om în cea mai plenară accepțiune existențială, Brătianu a cunoscut și marile risipiri morale ieșite din neînțelegerea oamenilor de același neam. Într'un parlament în care individualități de afară, cinevea, mai mulți chiar, prizând eroii campaniei dusă de Stere prin „Lumina" în teritoriul ocupat de germani, l-a adus acuzarea că a înbrâncit România într'o „aventură" pe care o cerea, cine știe, cu violență, întreaga suflare românească. Dar a venit Duminecea cu zilele aceea triste și rușinoase să treacă și să se șteargă din istorie.

Peste doi ani Ionel Brătianu apare în conferința păcii. La masa dreptății, ai istoriei însă alese păreri reflectate ale lui Clémenceau și Lloyd George. Românii cereau prin glasul lui respectarea angajamentelor din 4 August 1916 și confirmarea drepturilor ei imprescriptibile: în. tregirea hotarului vechi până la Tisa și până la limitele firești ale Banatului. Intransigența celui mai mare dintre Brătieni — și dintre oamenii de atunci — a înmărmurit pe toți ambasadorii lumii. Deoa și dată, reprezentantul nostru a refuzat să recunoască cinstirea hărții da. cice la Kalanos și a respins cu indignare servituțile din tractatul mino. ritățior asupra universalității noastre. A trântit ușile la Versailles, a trecut sfidător prin galeriile cu împărați și regi din toată istoria Fran. ței și s'a întors în furie.

Gestul lui violent simbolizează toată protestarea istoriei românești contra nedreptății cu care „conferința" răsplătea jertfele de 800.000 de

(Continuare în pag. 5)

DRAMA UNEI REPUBLICI

PENTRUCE A CERUT FRANȚA ARMISTIȚIUL

— DIN INSEMNARILE UNUI GAZETAR FRANCEZ —

La 10 Iunie, armatele germane amenințau Parisul. La 11 Iu. nie, guvernul se instală la Tours. La 13 Iunie Domnul Reibel, fost ministru, membru comisei mi. litare a Senatului, ceru să fie pri. mit la castelul Chissy unde se in. stalase Domnul Paul Reynaud, pre. ședintele Consiliului.

Chissy este un castel stil renaș. tere, situat în vârful unui povârniș împădurit.

La intrare, deputatul întâlni pe generalul Spears, care aștepta pe domnul Winston Churchill, iar într'un vestibul plin de ofițeri, dactilogra. fele băteau la mașini un nou mesa. giu adresat președintelui Roosevelt.

În salonul alăturat cabinetului de lucru al domnului Paul Reynaud, un superb portret al Ducelui de Choiseul ministrul lui Ludovic XV, prezida dezastrele noastre.

★

Paul Reynaud era în conferință cu domnul Mendel și cu președinții Jeanneney și Herriot, motiv că el nu putu primi de d. Reibel. Dar a. ceasta avu timpul să afle, în conver. sațiuni private, că în conferință se examinează propunerea cererea de armistițiu pe dealtă parte, rezisten. ța ne stă încă, și în acest caz, plecarea guvernului la Bordeaux, apoi poate chiar în Africa. În acelaș timp d. Paul Reynaud ținu la rândul său scurtă cuvântare în care anunță că guvernul se gândește să părăsească Franța. Nu s'a urcat însă, deși bila impresie...

La 14 Iunie domnul Reibel merse la cartierul general al Generalului Weygand pe care însă nu-l găsi; dar un ofițer de ordonanță al ge. neralului îi declară că șeful său considera situația irremediabil pier. dută de mai bine de o săptămână, și că insistă pe lângă guvern ca să ceară armistițiul.

La întoarcerea sa, generalul Wey. gand reținu la dejun pe fostul mi. nistru. Se mai aflau la masă patru sau cinci generali, sau colonei, un a. miral, ofițeri de ordonanță, gene. ralul Doumenc, major general al ar matei, în total o duzină de persoane.

Conversațiile fură destul de ba. nale în timpul ospățului, dar îndată după ce generalul Weygand rămase la cafea, singur, într'un mic salon, cu senatorul, acesta auzi din gura marelui șef al armatei, expunerii în tregei tragedii a ultimelor săptă. mâni.

★

Generalul Weygand luă cunoștință că el acceptase comandamentul la 11 Mai în condițiuni dramatice pentrucă în. aintarea năbușească a „panzer divizioanelor" care rupeseră frontul nostru foarte ușor pe Meuse, deschi. seseră larg drumul către mare, pentru că trupele noastre cele mai bune și singurele divizioni motorizate cari se aventuraseră imprudent în O. landa erau complet izolate, și pen. trucă armata belgiană și cele mai bune divizioni britanice, erau ca și ale noastre, amenințate de încer. cuire.

Ce era de făcut?

Să se încerce o manevră ca să se taie în regiunea Bapaume și Péron. ne, înaintarea „panzer divizioanelor" cari operau la vest până la mare și se îndreau către Dunkerque.

★

Manevră dubiă: era vorba să se apropie una de alta cele două buze ale ruptuiii deschisă pe 60 de km., înainte ca grosul trupelor germane să fi sosit.

Această operațiune, Sud - Nord, devenise foarte dificilă pentru că efectivele noastre erau destul de slabe, pentrucă germanii atacară în toată regiunea și cu toate acestea trupele noastre trebuiau să dreagă tot malul stâng al Sommei și să se mențină cât.

Mișcarea Nord-Sud se desfășurase mai ușor. Nu mai rămâneau decât trei zile de Kut pentruca să se efec. tueze retragerea, când, brusc, în di. minețile zilei de 24 Mai, cinci divizii germanice, cari formau aripa dreaptă a acestei mișcări, își schimbară di. recția și se îndreptară spre Nord-Vest. Rezultatul fu fatal: divizi. unile de infanterie germană porniră în camioane, se ivirâ și se lansară.

★

A doua zi Generalul Weygand ex. puse în Consiliu de Miniștri că si. tuația era aproape disperată.

În noaptea de 27 sau 28, armata belgiană se retrăgea și în 29 Mai, generalissimul trimitea o scrisoare președintelui de Consiliu ca să-i amin. tească toate argumentele pe care deja le-a expus la 25 și care le com. pletă în lumina acestui nou eveni. ment:

„Desfășurarea operațiunilor mili. tare concludea el, este astfel că poate să se ajungă într'un foarte scurt timp la imposibilitatea de a conti. nua ostilitățile. Ar fi necesar să se avertizeze de pe acum despre situa. ție, guvernul britanic ca să aibă tim. pul util pentru a lua toate măsuri. le oportune.

— Cred că, — zise Domnul Rei. bei — demersul astfel recomandat, fuse făcut, dar această scrisoare nu avu nici o altă urmare.

★

Lupta deci continuă. Trupele ger. mane amenință direct, Parisul. În. tr'o scrisoare dela 6 Iunie, Generalul Weygand insistă într'un mod cu to. tul particular pentru ca guvernul să ceară armistițiul. El dorea ca Pari. sul să fie cruțat, ca guvernul să nu se deplaseze și ca Italia să nu intre în război.

Aproape în unanimitate guvernul rămase neclintit în voința de a con. tinua ostilitățile.

★

La 13 Iunie o nouă scrisoare a ge. neralului Weygand insistă mai în. perios încă să se ceară armistițiul imediat.

Și generalul spune cu emoție, dom. nului Reibel:

— „Este încă o armată. O fin până la sfârșit în baza a două principii: direcție și disciplină. Fiecare trupă care bate în retragere cunoaște di. recția sa; cu mențin disciplina, dar mă întreb, pentru cât timp? În câte. va ore, poate chiar în câteva ore o. cestă armată poate să se prefacă în bande.

Nu se mai poate merge mai de parte; suntem la capăt.

...Sigur, este un lucru [illegible] rerea armistițiului; dar de [illegible] mit să spun că nu [illegible] om în lume care să [illegible] dăt de pu. ternică dovadă [illegible] care în 1918 a. vuse onoarea [illegible] mului mareșalului Foch să [illegible] condițiunile de ar. mistițiu plenipotențiarilor germani.

★

Generalul Weygand și Generalul Georges, expuseră situația dispera. tă a armatelor noastre, și insistară a. supra necesității absolut imediată de a se trimite importante contin. turi britanice de infanterie, artilerie și mai ales de aviație. Domnul Wins. ton Churchill declară că el va tri. mite în Franța trei divizii și Domnul Paul Reynaud remarcă atunci: „E puțin, e întotdeauna așa și cum s'or vor. bi, va pleca unul voiajor pierdut în Sahara".

Generalul Weygand declară că îl va rămânea în totul și pentru tot de regiment în rezervă și că el va fi angajat a doua zi imediat. [illegible] ceastă după amiază, [illegible] el, ne aruncăm în luptă ultimele noastre care; ele au fost direct sub mână și n'au avut timp nici măcar să dea târcoale depozitului".

În sfârșit, el insistă să obțină câte. va avioane de vânătoare. Domnul Churchill răspunse însă că era impo. sibil să accepte cererea sa, pentrucă și el este să păstreze pe pământul en. glez aviația de vânătoare britanică, ca să poată să lucreze masiv.

Cu toate acestea, Consiliul de Mi. niștri care se ține în acea după a. miază, se termină cu hotărârea de a rezista până în pânzele albe.

★

Citâm cuvintele domnului Reibel:

După consiliu întreb pe gene. ralul Weygand, ce socotește el că e de făcut?

Și generalul îmi arată că guvernul expusese succesiv două planuri între care el nu alesese încă: unul era a. cela după care guvernul trebuia să se retragă, ca într'un turn de cetate, toate trupele disponibile fiind între. buințate ca să închidă și să apere a. ceastă bază.

Al doilea plan consta în a se retrage la Bordeaux și de acolo, cu came. rele să se îmbarce pentru Africa, pă. rând complet Franța în stare de ca. pitulare. În Africa se va constitui o mică armată și se va aștepta doi sau trei ani până ce aviația anglo-ame. ricană va fi în stare să cucerească Franța.

★

Generalul Weygand obiectase că dacă guvernul va merge în Anglia, va fi aruncat în mare; dacă va mer. ge în Africa, s'ar risca să se vadă poate tot în Franța părăsită, mici guverne locale. Era acelaș aviz al Mareșalului Pétain.

— „Înțelegeți-mă, îmi zise gene. ralul Weygand, părăsindu-mă, și faceți să pricepă și Președintele Republi. cei și ceilalți miniștri, că lucrurile nu se pot prelungi astfel, fără cele mai grave pericole pentru patrie".

Era deci o situație paradoxală căci, cinstul său cei ce voiau să se continue lupta, în timp ce șefii militari — și ce șefi! — voiau să oprească războiul.

Trebue să recunoaștem că situația tragică în care ne găseam se datora lipsei de precizie în atribuțiuni și chestiunei responsabilității în coman. dament.

Generalul Gamelin susținut de dom nul Daladier, voise să cumuleze toate funcțiunile; el refuzase să dea Gene. ralului Georges titlul de comandant al operațiunilor din Nord-Est, care i-ar fi dat putința să-și aleagă ge. neralii. — Această greșeală care a. vea să ne ducă la dezastru, eu deja am arătat-o d-lui Mendel — zise d. Reibel — când el era ministru al Coloniilor. El mă aprobase, adăugând cu vocea sa sarcastică: Credeți, iubi. te amic că acest obicei va fi efec. tul întâmplării? Fără îndoială că aceas. ta este valabil [illegible] ne voltă. Dacă nu vom fi norocoși, Generalul Ga. melin ne va duce victoria; dacă noi vom întâmpina o situație contrară Gene. ralul Gamelin își va pregăti un alibi.

★

Generalul Georges confirmă la 14 Iunie justele vederi ale Senatorului, povestindu-i cum dualitatea coman. damentului a împiedicat să preva. leze ideile sale în planul campaniei din Belgia, căci el a voit să se limi. teze frontul la linia Anvers-Bruxel. les-Namur; pe când generalul Game. lin ceru ca armatele noastre să fie îm pinse până în Olanda. Generalul adu. se aceste precizări asupra întrevede. rii din ajun avută cu d. Winston Churchill: Pot să-i arăt că noi avem încă treizeci și cinci de divizii. As. tăzi nu mai avem decât douăzeci și șase și mâine, ele vor fi poate zece. Și ce divizii! Ele sunt reduse la câ. teva batalioane și fără artilerie. Cum vreți ca ele să reziste? E lamentabil.

Părăsind pe generalul Georges, Domnul Reibel întâlni mai mulți alți generali și toți erau de această pă. rere: nu mai trebuia să se continue ostilitățile.

★

Revenind la Tours, Domnul Reibel află că Președintele Republicei și gu. vernul erau la Bordeaux. El plecă i. mediat — era 15 Iunie — în orașul girondin în strada Vital Charlos, un. de Președintele Republicei se insta. lase în locuința prefectului Gironde.

Citâm din nou cuvintele fostului ministru:

— Domnule Președinte, l-am spus intrând, vă regăsesc în împrejurări tragice.

— În definitiv, amicul meu, îmi răspunse el, e o zi mai tragică decât aceea în care șefii militari refuzâ să se lupte?

Eu protestai cu o respectuoasă in. dignare, micându-i că se pare că ig. norează situația și starea înspăimân. tătoare a trupelor noastre. Îl povestii tot ce aflai la marele cartier general adăugându-i că nu mai era posibil să se întârzie cererea armistițiului.

Președintele plânge cu hohote în fotoliul său.

Apoi se ridică și-mi vorbi de nebu. nească aventură a armatelor noastre de nord, criticând sever pe Generalul Gamelin de a fi voit să le conducă până în Olanda.

Georges Maréchal -Candide

(Continuare în pag. 3)

Arhiva Sfarmă-Piatră — Țara arată ca o haină ruptă și nu are cine să o coasă — Sau Țara arată ca o haină ruptă și nu are cine să o coasă

MAGDA RAIU

Groapa cu draci

ROMAN

Colecția „Universul Literar" 1940

„Groapa cu draci", romanul tinerei scriitoare Magda Raiu, reprezintă un fragment de viață autentică. Este romanul cuceritor al unei fete predestinată înălțimilor siclare, ideiului avântat spre astre și după cum este firesc tuturor frământărilor, și durerilor pe care ni le creează vitrega condițiunilor umane. Este povestea tristă a unui destin ce și caută permanent matca, este neliniștea dulcoasă a unei sensibilități rătăcită pe drumurile vulgare ale vieții.

Gela fata cu ochii înundați de nostalgie melancolii, cu gama tristeților singuratice intonată pe clapatura sufletului, conturează un minunat personagiu plămădit din zări și farmec, o captivantă trecere prin umbra timpului spre tărâmurile seducătoare ale fericirii.

Toată neliniștea romanului se înșiră pe etape bine realizate, din care se desprinde un permanent conflict dintre o lume plină de josnice pasiuni și o ființă levită în aspirațiile și în sentimentele ei ce depășesc nivelul comun al vieții.

Gela fiică a doctorului Beura intrează într'o redacție, sub pășunea nobilă a unui crez, în virtutea unui foc interior. Prima deziluzie, întâia lovitură ce o rănește adânc o supertă din partea secretarului de redacție Ferrecu care păstrează fidelitatea căsătoriei, prima în văpaia întocmirilor deșteptate de frumusețea înfățișării a tinerei fete are o atitudine violentă față de aceasta. Gela reacționează la ineleganța secretarului de redacție, respingându-l cu dispreț și umilindu-l. Este prima încercare pe care un suflet vergural, o inimă candidă, reușește să o înfrângă. Singurătatea și deznădejdea se accentuează. Vasilu, profesor de istorie și pictor, care în un moment dat părea că se apropie de vederile tinerei fete și domină chiar sentimentele ei, îi furnizează însă o deziluzie.

Singurătatea devine mai apăsătoare iar Gela de pe înălțimile inocenței ale firii ei este hotărâtă să nu capituleze.

Suflet artistocrat și de o bunătate angelică determină și mână în ferestrea fratelui său Mitu, care se căsătorește cu Victoria cea mai bună prietenă a sa.

Chetoasa fericirii ce și tocmește azilul din mreje destinului celor doi tineri căsătoriți își trimite cerurile până pe coardele nucrii triste, mereu singure ale sufletului frământat al Gelii. Un singur ostrov în imensitatea poftelor diabolice, un singur licean pribegit în lume din cerul aspirațiilor ei, bătrânul și savantul profesor Pilat. Îl bucurase copilăria cu mângâierile lui și acum îl alina suferințele tinereții cu înțelepciunea lui. Gela îi compătimește singurătatea și îi păstra o sinceră și nevinovată prietenie.

În orma unui gest lipsit de orice decență din partea directorului ziarului ațâțat de aceleași ticăloase pasiuni, Gela nu mai poate suporta atmosfera înăbușitoare a redacției și se hotărăște să plece la chema profesorului Pilat.

Acolo pășește pe tărâmul atât de depărtat al fericirii prin dragostea nețărmurită ce o leagă cu Mircea administratorul moșiei profesorului Pilat. Sub farmecul nepăsării cu lună, în cadrul transpunător al unei naturi încântătoare, iubirea unește prin puterea sceptrului ei viața a două destine. Epopeea dragostei deabia răsărită pe cerul tinereții lor este umbrită de inexplicabila răceală a lui Mircea.

Brâul incandescent al suferinței încinge fără milă sufletul bătut de vitregii al Gelii. Aurora visului ei împlinit îi apare ca o stea sinistră, când din insit spre fundurile unui întricișător gol.

Profesorul Pilat ros de pasiune, agățat de feminitatea răscolitoare și captivantă a Gelii nu mai poate rezista. Întâmpinarea dârză a tinerii fete și glasul conștiinței neîndupleacă, care provoacă profesorului Pilat o congestie cerebrală în urma căruia el cade pentru totdeauna...

Datorită acestui fapt Mircea mărturisește silită sa depărtare de Gela prin intervenția deznădăjduită a profesorului, care vedea în tânăra fată sângerul său vieții sale.

Sub cupola fericirii cei doi tineri își mută dragostea pentru totdeauna.

Romanul d-rei Magda Raiu este o realizare literară care se citește cu deosebit interes. Fără să cuprindă proporțiile, ampleurea și complexul de viață al unui roman „Groapa cu Draci" constituie o etapă dincolo de care se întrezărește realizarea definitivă a unui talent care își va spune cuvântul în cel mai apropiat viitor.

VERDE...

Verde-aprins poate pădure
Cocot cuvânt pe-ograme:
Fulger neîntrerupt înfoarte
Zugrăvindu-l pe amurg.

Ciutec verde, înnămând
Zarva țiară ca-o poalitre,
Poate turn de mănăstire
Leuk vuiet mare de gând...

Hei! păduri de fier și-aramă!
Flamuri de încendiu crâncen
Peste voi, împărătesc
Semn și frutur de năframă...

Sus peste gând și vouc
Moartea verde, drept, troiță:
Țara-i sumo de răsmeriță
Ciocoviță 'n sânge deo l...

„DRAGOȘ VICOL

I. NISIPEANU:

„ȘCOALA PSIHOLOGICA"

Acest studiu al d-lui profesor I. Nisipeanu apare ca fruct al experienței profesorale, al maturității de gândire și al originalității de metodă.

Eminentul nostru pedagog, pentru care modestia e virtutea cardinală a omului etern, își recunoaște precursorii.

Astfel, începând cu J. J. Rousseau, și amintind pe pedagogii mai noui, d-sa citează pe: *Ellen Key, L. Gurlitt, B. Otto, H. Scharrelmann, F. Gansberg, E. Meumann, W. Stern, A. Gerlach, H. Gaudig, E. Linde, E. Seidel, E. Lutge, Dr. A. Pabst, G. Kerschensteiner, J. Dewey, A. Ter rière*, etc.

Eșafodajul tematicei d-lui Nisipeanu se centrează pe PRINCIPIUL PSIHOLOGIC.

Pornind dela acest principiu, educația și instrucția vor să se desfășoare în cea mai mare armonie cu sufletul copilului.

Rousseau avea prea multă dreptate când făcând să se cutremure contemporaneitatea, striga din răsputeri în auzul tuturor veacurilor succedente:

„...începeți prin a vă studia mai bine elevii, căci e foarte sigur că nu-i cunoașteți deloc!".

La acest apel profetic, au răspuns, din plin și neîntârziat, ilustrii succesori ai genialului cugetător elvețian. Unii au și pus bazele *psihologiei infantile*. Iar alții s'au străduit să fundeze științific *pedagogia pedocentrică*.

Ideile acestei noui circule, acumulate în Germania, motorizate de formula pe cât de dinamică pe atât de lapidară *„pedagogik vom Kinde aus!"*.

Tot Rousseau, acest năzdrăvan al gândirii originale, a dat un viguros impuls pedagogiei *acticiste* moderne, al cărei reprezentant emerit, la noi, este lăsat d. prof. Nisipeanu.

Dar să ascultăm și pe distinsul pedagog român:

„Școala trebue orientată după psihologia copilului. Altfel, ea devine artificială, stearpă și plictisitoare. „Or, învățătorul care plictisește pe copii, ajunge un biet *declasat* în cancerul, un agasant *funcționar didactic constitucios*, care crede că știința elevului se poate cântări ca la „farmacie... cu dramul!

„Orice instituție, nu numai școala, trebue să fie psihologică. Adică, să se adapteze. În plus și mai ales, la „dispozițiile psihice și la firea individuale cari compun societatea.

„Căci, în ultimă analiză, *scopul „Statului este tot individul.*

„Nu se poate formă copilul decât „în cadrul legilor lui psihologice.

„Din fericire, *școala psihologică* nu „e deloc antisociologică. Fiindcă, în „personalitate, există *structural* în „ași instinctele sociale formate în „cursul vremurilor și incrustate în „spiritul omului, prin ereditate".

Aceștea sunt ideile noui ale d-lui profesor Nisipeanu. În sensul lor, d-sa preconizează două metode:

Prima: „ — pedagogul să pleca „dela *psihologia reală*, pozitivă, a copilului. Zugrăvind analitic caracterele. Explicându-le. Și ostenindu-se să vadă *introduci* instrucția și educația se conformează acestei psihologii".

Secunda: „ — pedagogul să constate lipsurile și cusururile școalei de azi, explicându-le *lasă* și *înainte*, „prin frecventele greșeli de psihologie ce stau la temelia lor.

În concluzie: „— adevărata școală e cruță *pe măsura firii copiilor*, „în perspectivă copilărească. Filozofă „numai prin această creșină pe măsură se *înoată cu drag. Iar buna purtare, deasemenea se deprinde „tot cu drag*".

Iată ideile personale care populează vol. I din substanțialul studiu al d-lui Nisipeanu.

În primele 4 capitole găsim tratate *prejudecățile psihologice* care au întârziat evoluția progresivă a Pedagogiei.

În alte 3 capitole sunt expuse clar și metodic: *organizarea psihologică a școalei; problema populației școlare, a orarului și a programei analitice; învățătorul și profesorul în școala psihologică.*

„Școala psihologică" e o carte menită să înfrâneze pedagogia română, prin ideile înaintate și prin îndrăznețele metode preconizate. Și e de mirare cum această operă de fecundă și impunătoare maturitate a dlui prof. Nisipeanu, a cam trecut nestervată...

A trecut cum trec multe lucruri mari nebăgate în seamă într'o țară pustiită de spiritul obtus al regimului defunct.

Dar a trecut și vremea, când presa era la dispoziția editorilor iudaizate, cari organizau o zgomotoasă propagandă, — în special pentru anumite producțiuni. Și anume pentru cele infestate de erotismul patologic. De aceea mai ales, *autorul articolului noteazâ.*

„O grandoare, așa dar, nu se poate realiza decât numai în suferință, chin, durere, jertfă.

„Înainte ca adevărul acesta dramatic să fie descoperit de Dostoievski și preconizădit de Berdiaeff, l-a mărturisit neamul românesc prin Meșterul Manole și l-a trăit patetic prin jertfa legionară".

„Dobrogea românească". *Dobrogea în care s'a plămădit ființa românității noastre, nu a putut fi lipsită de preocupările noastre patrimoniale și culturale. Ciopârțirea unei părți din trupul ei în vremile ce le-am străbătut în acest an, constituie pentru noi o dramă și nimic nu ne poate consola pentru această nedreptate și profundă durere. Pacea s'a așternut printre noi și pe această chestiune nu mai este cazul să stărnim iritări inutile.*

Un adânc cunoscător al problemelor dobrogene, un intelectual, d. Dimitrie Serea, a scos zilele trecute ediția a II-a în limbile română, italiană și germană a volumului „Dobrogea Românească".

Cartea cuprinde capitole despre istoriei, arheologiei, romanității, începuturilor românismului, frumuseților naturale, regimului juridic și mai ales despre geografiei și etnografiei Dobrogei, însoțească în rezumat conferințele ținute de d-sa, grup cu profesori ai Universității din București și membri ai Academiei Române la Fundația Carol I.

„Dobrogea Românească" tipărită în excepționale condițiuni tehnice, este completată cu variate planșe, vederi și este bogat ilustrată cu clișee documentare, cari dovedesc și interesul drepturile noastre legitime asupra acestui petec de pământ românesc, pe unde cu două mii de ani

Slovă Românească

De „Omul Nou" dela Brăila am găsit întotdeauna o nobilă pasiune pentru idee și discutiuni dialectice de un stil și de o amploare remarcabile, și cu totul depășitoare a dimensiunilor provinciei noastre culturale.

„Omul Nou" e un mai vechi atelier de gândire legionară.

În ultimul său număr d. Stere Mihalescu semnează un articol plin de substanță și de luminoase și reconfortante considerațiuni despre destinul unei împărății Românești.

Desprindem din articolul d-lui Mihalescu pasagiul despre alternativa vieții de extreme:

„Avem neoie de jertfe mari neîntâlnite în istorie, de tragedii profunde care să germineze o cultură magnifică, patetică, o împărăție românească.

„Linia extremă este linia vieții maxime. Linia de mijloc nu o pot urma decât națiunile minore, cu elan vital deficient, scăzut. Pentru un neam nu există linie mediie de urmat.

De douăzeci de veacuri stăm înfipți și neclintiți în stâncile Carpaților, după cum de douăzeci de veacuri stă Traian înfipt și neclintit în stânca Romei.

De atâta vreme și nu de mai puțin privim de pe culmile Carpaților cu mândrie și cu încredere spre zările îndepărtate, după cum după atâta timp Traian privește peste Roma, în zarea îndepărtată la opera lui.

GENERALUL ANTONESCU
Omagiu întemeietorului Daciei Traiane.

Pentru un neam nu există decât două linii: o linie dreaptă, luminoasă, de imperii, de riscuri și chinuri multe, și o altă linie care duce la robie".

Iar în final, vorbind despre convertirea durerii în valori mântuitoare, autorul articolului notează.

„Înainte ca adevărul acesta dramatic să fie descoperit de Dostoievski și preconizădit de Berdiaeff, l-a mărturisit neamul românesc prin Meșterul Manole și l-a trăit patetic prin jertfa legionară".

Ca și Columna lui Traian, SUNTEM UNDE AM FOST ȘI RĂMÂNEM UNDE SUNTEM.

GENERALUL ANTONESCU
Omagiu întemeietorului Daciei Traiane

în urmă, Regii daci, coborau vara la ei acasă pe maluriile mării în Cavarna, Balcic și pe Valea Potrivei.

Bogata documentare, strălucirea argumentării și înalta concepție naționalistă ce o însuflețește, fac din „Dobrogea Românească", o podoabă în literatura noastră de propagandă în țară și peste hotare.

„Drapelul nostru" gonește mulțimile din război și a jertfelor semănătoare a apărut — o aparițiie sporadică și necesară care ilustrează tristă condiție a ființei sfâșiată de noua răsboi— ca o dulcoasă dar brută proiecție a jertfelor de ieri în turnul noilor zări care încep sub semnul crâncenelor dureri ca ne încearcă din nou istoria.

D. Mihail Văcărescu, Cavaler al Ordinului Mihai Viteazu, semnează un articol „Vremuri grele" care rezumă întreg gândul făuritorilor Ro-

Nimic și nimeni nu ne va putea smulge din Dacia Traiană. Mulți au trecut pe acolo, timp de două mii de ani. Noi am rămas.

GENERALUL ANTONESCU
Omagiu întemeietorului Daciei Traiane.

mâniei Mari prăbușită și ciopârțită de netrebnicia oamenilor ei mici.

„Glasul Strămoșesc" în care a scăpărat versul dar al lui Ion Bonea și care apare astăzi sub direcția profesorului N. Petrașcu, ală profil de luptător dârz al Arhiereului Legionar, consacră nuvelul său din urmă amintirii autorului căzut despre „Căpitan".

Evocări patetice reconstituie viața de luptă dârză a doctorului Bonea pentru Căpitan, pentru Legiune, pentru Neam.

Semnează: Nicolae Petrașcu; Nae Ionescu; Generalul Moșoiu; Ovidiu Comșa; Gh. Vornicu; D. Bogza-Socoleți; A. Cioran; Pimen Constantinescu; Pictorul Arădean Moldovan prezintă pe coperta revistei un impresionant moment din înmormântarea căzuților la Dealul Negru.

DIN GALERIA AUTORILOR GERMANI

MAMA

de MANFRED KYBER

Abia în clădirea dela mansardă, lângă un cuc cu tău, atâtea o pisică mică cu trei doi puișori ai ei.

Puișii se năzăreau încă de când erau ei încă foarte slăbuți. — Acum începe puiul pe care nu-l pot pierde până când. Cioplea mari și neprevăzătoare, ca cuiu care încă nu vedeau.

Rătăceau și căutau mereu, când unul, când altul.

Apoi cum erau, atunci o întâlneau lângă streașină, când pisica îi aducea la mâncare, — când dormeau împreună cu ea. — Unul lângă, pe cel mai mic îl și o frământă. — Cu blândă iubire, lângă sine, — o căldură încă nu se mai putea găsi, atunci puișorii începeau să țipe, și atunci ea se ridica și ea, și cerea mâi de lapte.

De dorte, ce cântece frumoase au cântat ei împreună în grădină în primele zori de Martie!...

Deci ușor de înțeles, deoar acești copii se sfâșiară în fiecare dimineață de ei. Mai întâi, pe cel mai mic, pentru că el e o frământă. — Cu blândă iubire, lângă sine, — o căldură încă nu se mai putea găsi, atunci puișorii începeau să țipe, și atunci ea se ridica și ea, și cerea mâi de lapte.

Toate acele zvelături adoarte în preajma lor, înmiresmate tainic de luna ce privea prin fereastră, erau pline de mistere și surprize. Ce loc minunat de joacă. Și ce pumătănie de joacă. Aici puteau să-și lovească mereu în mod practic până la deznădăjduire.

„Ar trebui să mai prind și pe acești copii, — gândi pisica. — Copiii dorm. Până-i aș lăsa puțin mâncare pentru ei, și-apoi mă duc la ei. — E dreptul că sunt șoareci, dar sunt șoareci mici, foarte mici, niște copii. — Nu-i așa? Și te înțelegi ce înseamnă copiii?".

Furtuna dragostei de mamă și prin ea întreaga tărie, tot spiritul ei o-rientează.

Numai o dragoste de mamă poate aprinde astfel. O iubire foarte mare de mare cum e dragostea de mamă a unei pisici, — căci ea este cea mai mare.

„Nu-i așa că tu știi ce înseamnă puiul? — întreabă ceva!

Pisica își pleacă capul, cu multă blândă de seamă apucă un șoricel cu gura și-l duce la copii ei cu fân. Apoi se întoarce și-l lună și pe cel de al doilea pui. Îi culcă pe amândoi la sânul ei și-i alăptă împreună cu cei doi copii ai ei.

Șoricei cei mici fuseseră aproape înțepeni de frig, dar nu îi lăsă în blănița ei caldă.

Fuseseră pe jumătate morți de foame, dar se sătuiră în sânul pisicii.

Se simțeau atât de ocrotiți de mama și nu bănuiau că această mamă era o mamă de pisică. De unde puteau ei? Erau doar orbi și nepăsători.

Deasupra lor veșnică neprihănire, rară ființă moale, blândă căldură a pieptului.

Creșteau pui de pisică, creșteau și pui de șoareci.

Cu toți deschiseră deodată ochii și prima lucru ce-l văzură în ființa mamă și auziră mare dragoste.

Apoi copii își se jucau împreună. Șoarecii pisicuțele prindeau prin

Acesta e o poveste adevărată — E mică și totuși atât de mare. — Ea ne învățăsește o lume nouă, văzută de o ființă mică, într'o mansardă lângă streașină de mansardă. — Mult timp. Încă totuși această minunată întâmplare s'a întâmplat.

Legile naturii sunt mari și aspre, — dar ele sunt brâuite străpăi după străpăi, de tulnirea de apropie, care este o putere vie și trăiește în inima acestui pământ.

Încet, foarte încet o lume nouă se naște din cea veche.

Mansarda și mai întâmplări în multe din într'o căsuță străină, casată de mansardă. — oameni mici. Ei știu atât de puțin, și mai puține cunoaște acei care știu că știu totul. Nici un știu că și animalele au un Dumnezeu. Dar ea o știe, că și animalele se roagă. Atotputernicul atunci când sunt în primejdie. Că în puterea care veghează asupra lor.

Și când această pisică spună se va ruga Maicii Domnului Ea o va asculta, pe ea însăși în tainuri.

Rugăciunea primăvăratecă știe ce nu știu oamenii.

El știe un simțit de aur în jurul puișori de pisică mică.

Traducere de **Tia Ceaur**

Eminescu şi democraţia

Spaţiul istoric în care a trăit şi s'a frământat figura olimpiană a lui Mihail Eminescu se caracterizează printr'un conflict de mari proporţii, printr'o ciocnire ideologică decisivă, care angaja însuşi destinul românesc. Arhitectonica conceptiei demo-liberale în plină ascensiune, iebucnită din iureşul implacabil al revoluţiei care decretase ruperea totală şi irevocabilă din viscerele lumii vechi, se întâlnea într'o uriaşă încleştare cu structura tradiţionalistă şi istorică a concepţiei conservatoare.

In acest învolburat cadru istoric, când o lume veche apunea, cu inevitabilele ei păcate dar şi cu marile ei calităţi, sub presiunea unei luzi care avea să-şi demonstreze cu un lux de posibilităţi erorile ei, se conturează fizionomia spirituală a marelui dela Ipoteşti. Trecutul cu tradiţia, cu eroismul, cu voevozii şi adância lui evlavie şi prezentul celei de a doua jumătăţi a secolului XIX-lea, cu cortegiul lui de iluzii, abstracţii şi seducătoare fantezii, iată cele două planuri prin a căror intersecţie se va determina atitudinea lui Mihail Eminescu.

Nu este greu ca să fixăm încă de la început poziţia eminesciană faţă de această dispută ideologică.

Eminescu aşa cum se constată din opera sa poetică era un admirator al trecutului, un cucernic închinător la icoanele martirilului şi vitejiei noastre istorice, un ireductibil şi pasionat adept al concepţiei naturaliste, repudiind categoric sterilitatea abstracţiei şi tendinţa uniformizantă a egalitarismului democrat. Statul era conceput de Eminescu pe coordonate istorice, pe temelii organice spre deosebire de democraţie care considera statul o emanaţie convenţională, o entitate de factură contractuală care purcede dintr'un simplu şi constient acord de voinţe. Statul lipsit de conţinutul său istoric cu legi şi instituţii elaborate la temperatura scăzută a calculelor abstracte, în dezacord cu matca firească a destinului naţional, vidiendând atributele de viaţă ale obiectivismului istoric, iată catehismul politic a lui Rousseau la care Eminescu se referea spunând: „Când vom ajunge la realizarea corectă a formulelor metafizice din J. J. Rousseau, atunci ne vom trezi că nu mai există popor românesc".

Concluzia antidemocratică a lui Eminescu se desprinde uşor printr'o incontestabilă înlănţuire a următoarelor premise: Democraţia era antiistorică deci antiromânească, deci antieminesciană. Democraţia, făcând abstracţie de toate naţiunile, sau cuprindea ceva misterios şi se potrivea tuturor, sau făcând abstracţie de toate nu se potrivea cu nicluna. In misterul democrat Eminescu nu a crezut niciodată, iar pretenţiunea că demo-liberalismul constituia un „panaceu al tuturor relelor", a fost tratată de marele vizionar drept o teribilă farsă, un instrument odios al unor inconştienţi „oameni vrednici ca să gească în zidirea sfintei Golii".

Liberalismul democrat era un salt peste legile naturii care nu fac salturi, constituia aplicat istoriei noastre un imaginar progres şi un real şi păgubitor regres, căci spunea Eminescu „cine-şi închipuieşte a putea progresa prin salturi, nu face alta decât a da înapoi".

Cât de firesc ne apare Eminescu în cercul leşean „Junimea" care după cum se ştie nu era numai un seismograf şi un cenzor literar, ci un adevărat tribunal care judeca complexitatea întregului fenomen românesc după acelaş salutar criteriu al formei adecvate fondului.

Cât de grăitoare şi de semnificativă ne apare constelaţia: Eminescu, Creangă, V. Alecsandri, Titu Maiorescu, Vlăhuţă, Caragiale, Negruzzi, care în cadrul programatic al societăţii „Junimea" luptau împotriva eresiei şi exagerărilor democrate. Sub loviturile puternice ale valurilor ideologiei demo-liberale rezistenţa trainicilor şi vechilor noastre instituţii cedă pas cu pas. Biserica cu morala ei superioară, cu autoritatea ei dumnezeiască a primit o puternică lovitură din partea iatismului occidental, a francmasoneriei şi a ateismului materialist, care nu erau nimic altceva decât alcătuirile demo-liberalismului. Această gravă epidemie spirituală se constată prin lipsa de religie, de conştiinţă şi de drept, s'a născut după cum spunea magistral Eminescu, prin subminarea bisericii. Aşa dar prin pedagogia ateismului democrat neamul românesc, crescut în tinda bisericii şi sub tutela spirituală a drept măritoarei ortodoxii, pierdea cea mai formidabilă pârghie a existenţei sale. Ieşirea de sub autoritatea dumnezeiască, vădindu-se sensul anticreştin al democraţiei.

Bresele aceste trenşee ale economiei româneşti, aceste inexpugnabile forturi ale comerţului şi industriei naţionale, căzeau sub presiunea aceleaşi legislaţii democrate. Aşa dar odată cu pătrunderea catehismului democrat pierdeam încă unul din fundamentele unui stat naţional: Stăpânirea şi controlul economiei româneşti. Sistemul democrat se întemeia pe o logică materialistă şi cantitativă, pe aritmetica neconcludentă a voturilor. Adevărul şi binele entităţii spirituale, printr'o strania procedură falimentară, printr'un criteriu paradoxal şi absurd, trebuiau să rezulte dintr'un concurs de date materiale. Evident, materialismul democrat constituia pentru Eminescu, nobilă întrupare a aristocraţiei spirituale, o gravă infracţiune la legea inluctabilă a primatului spiritual. Şi apoi democraţia în evaluările ei deroga dela unul dintre cele mai înseminate principii pentru viaţa şi progresul unui neam, principiul etnic. Democraţia prin egalitarismul ei social a însemnat „boerirea claselor de jos, infectarea acestora cu ruşinea de muncă" şi acaparearea de către străini, în special de către evrei, a tuturor resorturilor noastre economice. Democraţia a însemnat un ascendent conferit străinilor, indecsabili evreilor, în drumul lor spre o totală acaparare a existenţei noastre naţionale.

Judaismul şi-a găsit prin democraţie un strălucit compliment, un admirabil auxiliar, în odiosele sale tendinţe de dominaţie.

Deaceia Eminescu a protestat vehement împotriva principiilor liberale ale constituţiei dela 1866 prin care ei vedea poarta larg deschisă a înstrăinării noastre. De aci pornesc atacurile fulminante împotriva lui Serurie, Carada, Pherekide, Costinescu, Giani şi C. A. Rosetti, leaderi liberali, care luptaseră şi ctitoriseră nefasta aşezare democratică a ţării româneşti.

Pretinsa pătură conducătoare, acele „scursuri ale Fanarului", cu tinereţea cheltuită prin lupanarele Parisului, suprapusă elementului nostru autohton şi substituită arbitrar şi fraudulos în drepturile istorice ale naţiei româneşti, constituia o tagmă de beneficiari, care alături de plebea scriitor (plebs scribax) cum numea Eminescu clientela lor electorală căpătuită prin funcţii artificiale create, forma ceiace marele Eminescu numea „avizi aliaţi pentru exploatarea ţăranului". Vastul aparat birocratic, neatârnita serie a diurnistilor şi agenţilor electorali, toată caravana căpătuiţilor, instrumenteţi pentru acaparerea puterii, era o consecinţă inevitabilă a regimului democrat. Impotriva cărui marele poet şi ziarist a strigat cu toată indignarea: Fiecare cap, „qui a fait ses études en France", domnind pe biliardurile din cafenele, ne costă sute de ţărani morţi prin supra-exploatarea puterilor lor fizice, prin absoluta lipsă de bucurie şi de dulceaţă a traiului". Eminescu afirma şi lupta pentru ceiace mai târziu avea să se contureze definitiv şi să capete expresie în coloanele acestei reviste, sub denumirea de demotile.

Democraţia departe de a fi îmbrăcat poporul cu haina suveranităţii naţionale, a însemnat o abilă investire cu puteri nemărginite a unei clici, care sub masca unei iluzii seducătoare opera pentru scopurile ei meschine. Ce a însemnat mirajul acestei suveranităţi naţionale o mărturiseşte convingător şi patetic lanţul de suferinţe ce au inocvoiat atâta vreme spatele ţăranului român, o mărturisesc elocvent şi revoltător rănile care sângerează încă fiinţa noastră naţională. Democraţia a constituit şi o gravă scindare a unităţii româneşti, căci ea a promovat lupta de clasă şi încăierarea dintre partide, iar individul a fost dislocat din cadrul fecund al comunităţii naţionale şi stabilit în sfera îngustă a egoismului personal.

Ceiace Eminescu numea „armonia intereselor" în cadrul naţional se transformase într'o adevărată sacrificare a cadrului naţional pentru satisfacţia intereselor.

Libertatea democrată după cum spunea Eminescu era doar „libertatea de a exploata, egalitatea doar egalitatea de a deveni tiran, iar fraternitatea un moft ilustrat prin ghilotină".

Lipsită de tradiţie şi de orice perspectivă de viitor, democraţia reprezenta o înmânunchere de principii în permanent divorţ cu realităţile româneşti, o incorigibilă adversitate faţă de imperativele noastre naţionale.

Lipsită de competenţă şi de moral, democraţia a însemnat o nefastă aventură a numărului instaurat ca principiu de conducere.

Sprijinită pe „straturi catilinare fără o meserie hotărâtă" regimul democrat a însemnat o simplă platformă a agitaţiei sterile, o schelă a ambiţiilor incurabile, o trambulină pentru căpătuirea celor invalidaţi în profesiunea lor.

Eminescu era un antidemocrat dar departe de a fi fost un retrograd, el a fost un conservator naţionalist, lucid şi constient de evoluţia firească a unui popor.

Nu a combătut democraţia pe consideraţii sentimentale, ci pe înlănţuirea logică şi implacabilă a argumentelor degajate în mod firesc din cadrul realităţilor noastre româneşti.

Pe teren religios şi moral, pe considerăţii economice, sub aspectul social şi politic, întemeiat pe principiile celui mai intransigent şi integral naţionalism, Eminescu a îndreptat împotriva democraţiei cel mai fulminant atac.

Nu a fost un simplu procuror, ci un adevărat profet al cărui glas ar fi avea să fie ascultat, după atâta vreme de nefastă regie democrată, tocmai în zilele noastre.

Primatul muncii şi al inteligenţii, principii ce vor forma catapeteasma lumii noui, au fost plămădite de geniul marelui vizionar şi au constituit ceeace putem numi astăzi cu toată mândria, totalitarismul eminescian.

Mircea Ruşavăt

PENTRU CE A CERUT FRANŢA ARMISTIŢIU

(Continuare din pagina 1-a)

— Inchipue-ţi, îmi zise el, că generalul Gamelin a venit să mă vadă acum câteva zile, înainte de plecarea mea dela Paris, când mi-a făcut elogiul concepţiei sale, adăugând că, dacă lucrurile ar trebui să fie luate dela cap, el ar procede la fel.

Şi preşedintele ridică braţele spre cer.

După această întrevedere, d. Reibel rămase în curtea preşedinţiei pentru ca să aştepte ieşirea din consiliu a miniştrilor şi se forţă să convingă pe fiecare din ei de inutilitatea rezistenţei. Guvernul nu se decide deloc.

Atunci d. Reibel dădu chiar în mâinile preşedintelui Senatului o cerere de interpelare adresată Preşedintelui de Consiliu, asupra motivelor pentru care guvernul credea, că trebue să continue lupta. El ceru d-lui Jeanneney, preşedintele Senatului, convocarea imediată a acestei adunări şi discuţiunea la interpelarea sa.

D. Jeanneny refură.

Se aştepta însă răspunsul preşedintelui Roosevelt la mesagiul care îi fusese adresat; se negocia cu guvernul britanic pentru ca să se încerce a se libera de angajamentul recipoc de a nu se trata pacea separat, şi se gândea mereu la îmbarcarea pentru Africa.

D. Reibel află mai târziu că Ambasadorul Angliei, în primele ore ale după amiezei de 16 Iunie, dăduse ministrului afacerilor străine o notă verbală prin care, guvernul britanic declară că nu se opune cererii separate de armistiţiu cu o condiţie: flota franceză să-i fie livrată.

Natural, această clauză ar fi împiedecat orice armistiţiu cu Germania.

Fu remisă o altă notă engleză care comporta continuarea războiului şi punerea în comun a resurselor celor două imperii.

Totuşi vestile militare deveneau din ce în ce mai neliniştitoare şi la sfârşit guvernul începu să priceapă că nici unul din planurile ce le făcuse, nu putea să fie executat.

In noaptea de 16 către 17 Iun'e, el demisionă şi primul act al Mareşalului Pétain când el constitui cabinetul său, fu să ceară armistiţiul.

„SFARMA PIATRA" DIN NOU PE CULMI

După un lung pelerinaj prin cetatea tuturor durerilor româneşti, „Sfarmă Piatră", uriaşul din basm şi fortunosul ambasador al visurilor noastre tinereşti, apare iar pe culmile veacului, de astădată în haină aspră de războiu. Este a treia uniformă pe care o îmbracă vrednic, dându-mi asentimentul ei mărturia sinceră a unor timpuri de aspre încleştări cu destinul, de trântă voinicească şi temerară cu Moaşa Noaptea tuturor ingenuncherilor noastre. Prima tunică a lui „Sfarmă Piatră", a fost ţesută din azur şi lumină, însemnând o cadenţă voinicească şi biruitoare în mijlocul unei lumi ce se încăierase în luptă fără sens, fratricidă şi criminală. Oricine îşi aminteşte cum uriaşul lua săptămânal de guler pe toţi rătăciţii vieţii noastre publice, pe toţi vânduţii intereselor străine, pe toţi sperjurii vieţii politice şi gazetăreşti, pe toţi ambiţioşii unor nejustificate scălămbăieli. Şi cu câtă hotărâre a făcut-o! Lupta lui a oprit multe acţiuni criminale, de frica lui au tremurat multe conştiinţe încărcate. Răul nu a isbutit să-l opreacă în ascensiunea viguroasă pe culmi. Autocefal — cum spune creatorul său Al. Gregorian —, el păşea în casa fiecărui român să aducă nedejde, lumină, biruinţă. Tineretul îl înconjura cu dragoste şi castea lui era o curată elită, pentrucă era scris de tineret, în duhul marilor viziuni ce au cutremurat veacul. Dar a venit urgia. Puterile iadului s'au deschiştat, apele răului s'au revărsat, satana râniea din toate grotele, nesătul de sânge curat, de sânge românesc. Tineretul era crucificat, vânat, fugărit. In zadar „Sfarmă Piatră" încerca să se împotrivească. Mâinile lui erau legate, umerii săi martirizaţi, lanţuri îi atârnau de picioare. Calea arătată de ei celor ce nu au avut niciodată ochi şi urechi, nu a fost văzută şi auzită. Era lupta pe viaţă şi pe moarte cu puterile iadului. Dar încătuşat şi urmărit, putea uriaşul să renunţe la luptă? Fireste că nu. Insăşi menirea sa, chiar laurii ce-l au binecuvântat la naştere, îl impuneau să ducă lupta până la isbânda românismului. Şi a dus-o. Şi-a lepădat haina lui de zile mari şi a îmbrăcat mantaua soldătească, mai largă şi deci mai încăpătoare pentru toate armele pe care el avea să le ascută pentru doborârea duşmanului. Din ce putea şi cum putea, „Sfarmă Piatră" încerca să aducă o cât de mică speranţă în sufletele tineretului, o parte din tineret, care dacă se putea bucura de lumina soarelui, nu-i mai rămăsese decât ochii să plângă. Spada lui mânuită de braţo înlănţuite, nu mai putea să doboare — polog — inamici, dar cei puţin prezenţa lui în tranşeele naţionalismului, dovedea că va veni totuşi ceasul supremelor judecăţi. Şi ceasul acesta a venit. Românismul a învins. Un general cu destin providenţial, ajutat de un tineret ce nu şi-a desmoştenit chemarea şi sacrificiile a învins şi România, ciuntită şi desfigurată s'a adunat de pe drumuri rătăcite spre un singur marş acela al biruinţii şi al luminii. E ceasul marei sărbători, dar ea a venit într'un nălan de nenorociri. Muncă titanică şi încleştare arhangheliică, sunt poruncile ceasului de faţă şi vor mai trece poate ani, până când să putem serba marea victorie! Tineretul, Legiunea deci, organizează statul şi-l comandă spre biruinţa dreptăţii şi a românismului. „Sfarmă Piatră", în toată simbolica lui înfăţişare este prezent şi de astădată, acolo unde este locul lui: la muncă şi la îndrumare voinicească. El trăieşte intens toată această încordare verde, ei este zămislit doar din suferinţă şi sbucium şi deaceea se simte în largul lui în mijlocul unui şantier de vaste orizonturi româneşti,

V. Oprescu Spineni

(Continuare în pag. 5.)

STATUTUL EVREILOR • IN FRANŢA •

Ziarele franceze publică textul noului statut al evreilor în Franţa.

Articolul întâiu al statutului hotărăşte, că este considerat jidan, cine are străbunei jidani până în a treia generaţie. Dacă însă unul soţ sunt jidani, această disposiţie este redusă la două generaţii.

Art. II. Interzice jidanilor să ocupe funcţiuni publice; în special sunt interzise posturile din sânul guvernului, preşedinţiile administraţiilor şi organelor judecătoreşti, cum şi toate posturile din ministere, prefecturi şi poliţie. Aceleaşi hotărâri contează şi pentru administraţia colonială. Jidanii vor fi excluşi în întregime din învăţământ. Pe viitor, nu mai pot deveni ofiţeri în armata franceză. Intreprinderile cari se bucură de drepturile instituţiilor publice, nu au voie să aibă în sânul lor, jidani.

Art. IV. hotărăşte că profesiile libere rămân deschise jidanilor, în măsura în care vor hotărî organele administrative prin procente speciale.

In articolul V. se spune că următoarele posturi nu pot fi în nicun caz ocupate de jidani: directori, redactori şi administratori în întreprinderile de teatru, film, radio şi ziaristică.

Excepţie fac evreii, cari au luptat activ în războiul din 1914—18 şi au fost citaţi în timpul acestor patru ani de război prin ordine de zi.

Deasemeni există anumite excepţii bine precizate şi bine delimitate.

Aşa de pildă evreii, cari au adus servicii importante statului francez în domeniul literar, artistic şi ştiinţific, pot să facă excepţie la legea de faţă, dar numai în baza unui decret al consiliului de miniştri al Franţei.

ŞCOALA CAPITANULUI

Am ajuns maestru în arta de a îndura suferinţa — şi bucuria mea de a pătimi a devenit o fericire veşnică mine.

GOTTFRIED KELLER

Un fulger de lumină scapără pe culmile Destinului înnourat.

Un uriaş coboară în mijlocul istoriei.

Generaţia noastră primeşte dela zei un dar nepreţuit, cel mai mare pedagog al timpului nostru, Căpitanul, care se urcă pe amvonul Neamului, adresându-se sufletelor, oferind exemplul suferinţei şi sacrificiul propriei sale vieţi, pentru mărirea şi fericirea viitorului românesc.

Destinul său eroic este desprins din veşnicie.

Chinurile şi durerile lovesc cu ciocanele lor de oţel inima acestui gigant, reformator de suflete, purificate în jarul suferinţei.

Acest făuritor de sanctuare vrăjite, acest arhitect de locaşuri ale spiritului învingător, n'a poposit niciodată în oaza fericirii.

O mână uriaşă îl cheamă în „năprasnica furtună", un glas interior îl porunceşte să urce la nota cea mai de sus din gama suferinţei.

Însângerat de lanţurile grele ale tuturor închisorilor, între zidurile reci şi întunecate, doborît din sborul maestos, un vultur se sbate între graţii.

Ferestrele jilavelor i-au refuzat lumina zilei; spiritul Căpitanului se avântă, însă, spre lumina cerească a Dumnezeirii.

Sacrificiul de sine este eroismul necuprins în cuvinte al acestei iubiri nemărginite pentru neamul său.

Izvorul trăirii sale veşnice ţâşneşte din măreţia acestui sacrificiu.

Acolo, între graţii, cugetul său luminat de fosforescenţa înaltelor chemări, creează o lume nouă.

Sămânţa gândurilor sale a prins viaţa în inimile tinere ale generaţiei noastre, pornită în fures de sacrificiu —, alergând, cu făclia aprinsă a crezului legionar, să desţepenească potecile pierdute ale neamului.

Naţiunea descoperă în ascunzişurile sale o altă lume decât cea cunoscută până atunci, — o lume de sacrificiu, de entuziasm creator, de un dinamism impresionant.

Legionarii adevăraţi sunt expresia zeului care i-a creiat.

Ei îşi construesc viaţa în tiparele marilor virtuţi, având ca centru de greutate noţiunile de cinste, muncă, onoare şi demnitate.

Năzuind spre totalitate, cu siguranţa acestui echilibru interior, se risipesc cu ardoare mistuitoare în toate actele existenţelor.

Tinereţea legionară, cădenţată în ritmul de peşte moarte al inimii Căpitanului, — în acordurile de luptă ale cântecelor vitejeşti, păşeşte apăsat şi sigur în expediţia sa spre culmile de zăpadă ale viitorului.

Legionarii sunt fiinţele unui nou început.

Neţiunea renaşte prin fiecare dintr'înşii.

Concepându-se viaţa în sensul ei cel mai aspru, se clădeşte, sub ochii noştri, o nouă ordine a statului, zidind fiecare la temelia lui, ca în legenda Argeşului, propria lui existenţă.

Cu voinţa de fier, cu mâinile însângerate, legionarul clădeşte pentru veac.

Aceste firi ciudate dispreţuesc onorurile, puterea, bogăţia, dorinţa de recompensă sau mărire, caută peste tot superlativul onoarei şi muncei fără preget.

Purificate în apele suferinţei, cămăşile verzi se năpustesc cu nişte năluci în „vălmăşagul vieţii", abătându-se, îndurând greul, luptând, învingând sau căzând sub loviturile de ciocan ale soartei.

Pe Marathonul salvării neamului, solia legionară se angajează într'o cursă frenetică de viaţă sau de moarte.

Ori cât de mari ar fi greutăţile, suferinţele şi sacrificiile, înălţimile se cuceresc obligatoriu.

In sediştele de cuib se plămădeşte un suflet nou.

Şeful cuibului, transfigurat în duhul învăţăturilor celui mai mare pedagog al acestui pământ, Căpitanul, ne vorbeşte despre mântuirea trupului prin spirit: despre isbăvirea Naţiunei prin privaţiu.i dela bunurile pământeşti; despre urcuşul însângerat al Golgotei, bătătorit de ani de zile de către pelerinii Gărzii de Fier.

„Numai prin suferinţă se poate iubi cu adevărat pe pământul acesta". (Dostoewski).

Şeful cuibului continuă:

Noi nu vom lupta nici cu bani şi nici cu intrigi. Secretul biruinţei noastre rezidă în fiecare din noi, — în „măreaţa epopee a inimii."

Şcoala Căpitanului ne oferă un om nou,—„integral şi absolut".

Acest tip nou rezidă în stare nativă în fiecare din noi.

Cu timpul sgura şi „alinjele vulgare" se supun asimetric, ascunzând sau desfigurând conţinutul nobil.

Şcoala legionară topeşte în focul suferinţei această substanţă suprapusă, oferind societăţii un om nou, cu un înalt potenţial de virtuţi alese.

Misiunea de mâine a legionarismului este acela de a procura şi mai departe omul nou, — omul acesta „primordial şi eteru" renăscut în spirit din starea larvară a fiinţei sale.

„Crusta care stânjeneca înaripările sufletului trebue sfărâmată!"

Egocentrismul, prin definiţie individual şi egoist trebue să se topească în dorinţa arzătoare de a trăi şi a muri pentru naţiune.

Nu te sacrifici decât pentru ceiace ţi-e mai scump decât viaţa.

Şi . . . într'o vreme de scăderi absolute şi totale, şcoala legionară ne-a oferit exemplul unic în istoria popoarelor lumii, când mii de tineri şi-au dăruit, fără ezitare, tot ce au avut mai scump, — viaţa — pentru mântuirea noastră a tuturor.

Dorinţa desăvârşirii de sine să fie obiectivul de fiecare zi al străduinilor noastre, iar exemplul sacrificiului legionar pentru neamul acesta necăjit, să fie transmis la acelaşi nivel, ca în vasele comunicante, la toţi fraţii noştri de sânge şi de ideal comun!

Intăriţi în acest ciment sufletesc, în faţa soartei, „nu ne vom îndoi! Nu ne vom frânge! Vom sta drepţi." oricât de pustiitoare vor fi viscolele viitorului!!

Dr. M. Ionescu-Romanaţi

Agricultura în Europa Nouă

„Economia mondială" era o expresia anorganică, adică nu era o noțiune concretă. Surplusul producției mondiale era aruncat pe piață și era cumpărat de acela cari aveau nevoie și *puteau* să cumpere, sau rămânea nevândut. Prețurile erau stabilite arbitrar și absolut independente de condițiunile, cari ar fi putut asigura colaborarea țărilor producătoare, în scopul asigurării aprovizionării tuturor. Economia mondială nu era bazată pe colaborarea și asigurarea fiecăruia cu ceiace are nevoie, ci se baza pe concurență, pe luptă pentru debușee și pe speculațiuni nemăsurate, cari toate la un loc formau așa numita „economie mondială". Se ajunsese așa de departe, încât Olanda și Danemarca nu-și mai puteau menține exportul lor de produse agricole în Anglia decât cu subvenții grele pentru stat. Acest exemplu arată, că schimbul de bunuri din economia mondială de ieri, bazată pe principii pur capitaliste, mai mult dernnja, prejudicia și ruina economia agricolă a țărilor exportatoare, decât să o ajute. Exportul lor era subordonat pieței mondiale și abia acoperea cheltuielile de producție, iar desfacerea pe piața internațională era condiționată de legea cererii și a ofertei de pe piața mondială.

Tirania arbitrară ce domnia în această „economie mondială", așa cum dictau interesele capitalului internațional, nu și găsea nicio limită, pentrucă lipsea voința și puterea, care să i se opună. De aceste stări anormale a avut de suferit nu numai Germania, ci și alte state. In Sudestul european, populația agricolă trăia îngrămădită pe ogoare și arături, arătând un procent foarte ridicat. Agricultura era foarte puțin intensificată, randamentul la hectar foarte redus, iar industria încă la început. In schimb, populația mereu în creștere. Surplusul brațelor de muncă nu putea fi utilizat nici în industrie și nici în agricultură, pentrucă amândouă erau menținute în stări mizerabile. Atât piața internă cât și piața mondială nu ofereau acestor țări posibilitatea întrebuințării brațelor de muncă, care astfel rămâneau nevândut. Economia mondială nu era bazată pe colaborarea și asigurarea fiecăruia cu ceiace are nevoie, ci se baza pe concurență, pe luptă pentru debușee și pe speculațiuni nemăsurate, cari toate la un loc formau așa numita „economie mondială". Se ajunsese așa de departe, încât Olanda și Danemarca nu-și mai puteau menține exportul lor de produse agricole în Anglia decât cu subvenții grele pentru stat. Acest exemplu arată, că schimbul de bunuri din economia mondială de ieri, bazată pe principii pur capitaliste, mai mult dernnja, prejudicia și ruina economia agricolă a țărilor exportatoare, decât să o ajute. Exportul lor era subordonat pieței mondiale și abia acoperea cheltuielile de producție, iar desfacerea pe piața internațională era condiționată de legea cererii și a ofertei de pe piața mondială.

Tirania arbitrară ce domnia în această „economie mondială", așa cum dictau interesele capitalului internațional, nu și găsea nicio limită, pentrucă lipsea voința și puterea, care să i se opună. De aceste stări anormale a avut de suferit nu numai Germania, ci și alte state. In Sudestul european, populația agricolă trăia îngrămădită pe ogoare și arături, arătând un procent foarte ridicat. Agricultura era foarte puțin intensificată, randamentul la hectar foarte redus, iar industria încă la început. In schimb, populația mereu în creștere. Surplusul brațelor de muncă nu putea fi utilizat nici în industrie și nici în agricultură, pentrucă amândouă erau menținute în stări mizerabile. Atât piața internă cât și piața mondială nu ofereau acestor țări posibilitatea întrebuințării brațelor lor. Această creștere a populației exercita o presiune dureroasă asupra standardului de viață, ale cărei urmări deveneau din ce în ce mai grele, cu atât mai mult cu cât proprietatea se fărâmița tot mai mult. Astfel în Iugoslavia și Bulgaria, 2/3 din exploatările agricole sunt sub 5 ha. iar în România 3/4.

In țările din nordul Europei, lucrurile stau cu totul altfel. Norvegia își menține un standard de viață ridicat prin veniturile din navigație și pescărie, iar Danemarca din exportul produselor agricole industrializate. Caracteristic pentru Norvegia este faptul, că salariile lucrătorilor din industrie sunt mai mari decât veniturile din agricultură, iar pentru Danemarca este interesant faptul că agricultura este grevată de mari datorii. Țările nordice nu cunosc supra populația. Din contră, ele suffer de creștere lentă de populație și refugierea populației dela țară la oraș.

Acestea sunt urmările nefaste ale schimbului de bunuri și de servicii, bazat pe principiile „economiei mondiale". Dintre toate, agricultura a avut de suferit cele mai mari pierderi. Criza de deflațiune și scăderea catastrofală a prețurilor cu prejudiciat economiile naționale ale țărilor producătoare. Chiar acolo, unde standardul de viață pare că poate fi menținut la un grad corespunzător, populația agricolă este totuși dezavantajată, fie că nu are nimic din aceste avantagii, fie că nu poate să se bucure de măsurile pe cari guvernanții le iau în folosul lor.

Și totuși populația care se bucură de avantagiile unui standard de viață ridicat excelează prin reducerea numerilor și se bucură mai departe de avantagiul de a cumpăra alimentele la prețuri scăzute.

Din cele spuse mai sus, se vede că economia națională a țărilor producătoare în parte, era din ce în ce mai mult dependentă de fluctuațiile, pot observa până în ora mai mică exploatare agricolă. Dar nu numai ei acele țări producătoare erau supuse fluctuațiunilor prețurilor și cursurilor de pe piața mondială, ci chiar pieței mondiale. Cu alte cuvinte, starea sau buna stare a producătorilor era în funcțiune nu de bărăția lor și deci de rentabilitatea producției în locul de cererea și de oferta de pe piața mondială, dirijate de capital și de profitorii lui. Urmările acestei dependențe se au fost nevoite — cum e cazul Olandei — să-și orienteze producția și transformarea produselor spre cerințele pieței mondiale, devenind astfel și mai dependente față de fluctuațiunile externe. Se transformau cereale, importate din străinătate și se preparau furaje din produse externe. In Norvegia se spunea pe bună dreptate, că „țăranul stă și se gândește", adică țăranul nu mai poate săpa liniștit ogorul și brazda, ci trebuie să stea cu creionul în mână și să socotească. El a fost transformat în instrument al capitalului străin și astfel a căzut sub influența unor factori economici externi și puternici, pe cari el nu-i poate cu nimic influența.

Odată cu evoluția războiului de astăzi, așa cum se cunoaște, pentru Olanda și pentru celelalte țări din Nordul Europei, situația s'a schimbat în acensul că s'a adoptat schimbul bilateral cu Germania, așa cum funcționează și cu statele din Sudestul Europei. Pentru Norvegia, exportul produselor agricole nu joacă mare rol, dar s'a reușit totuși să se atenueze urmările ce le-ar fi putut avea blocada acestui ținut pentru produsele agricole și deci s'a asigurat alimentația populației. In acelaș timp, Norvegia poate să-și reconstruiască în liniște gospodăria sa națională.

In ceiace privește evoluția în viitor, putem spune că ea depinde de ceeace aceste țări vor face atunci când va exista posibilitatea importului mai eftin de peste Ocean.

Danemarca și Olanda primesc astăzi pentru produsele ce erau destinate Angliei, din partea Germaniei prețuri, cari corespund costurilor de producție. Dar o refacere definitivă a acestor economii naționale va fi realizată abia atunci, când relațiile de export vor fi asigurate pentru viitor îndelungată și agricultura își va crea baze proprii de producție. In economia creșterii vitelor și industrializării produselor alimentare. Adică în aceste țări este vorba — întocmai ca în Germania — de excluderea riscului, dependenței și influenței pieței mondiale, asupra producției agricole, adică este vorba mai mult de o problemă socială decât economică; gospodăria țărănească trebuie să devină din nou căminul și flacăra familiei, a cărei existență să fie asigurată și sănătoasă, cu excluderea oricărei posibilități de concurență reciprocă și de calcule pecuniare, după metode capitaliste.

Din contră, în țările Sudestului european supraspopulate și cu proprietăți fărâmițate, se va urmări mai întâi încadrarea tuturor brațelor de muncă în agricultură sau industrie. Este necesară în acest scop intensificarea muncii omenești, cu ajutorul metodelor noui. Culturile plantelor textile și oleaginoase va lua în mare parte locul porumbului și grâului, așa cum s'a și început. Această orientare nouă corespunde nevoilor de import ale Germaniei. Se înțelege că nu poate fi vorba de restrângerea culturilor din Germania, deoarece nevoile de import ale industriei germane în plante textile și oleaginoase sunt așa de mari, încât nici chiar surplusul producției din Balcani nu le poate acoperi, chiar când această producție ar fi mult mărită.

Dar colaborarea țărilor europene în sistemul economic de mâine, în cadrul spațiului european, nu este numai o problemă agricolă. Colaborarea statelor europene de mâine în domeniul industrial, va decide și asupra soartei agriculturei din țările participante. In timp ce în agricultură se urmărește refacerea gospodăriilor țărănești, cum e cazul în țările nordice, prin excluderea influențelor nefaste ale sistemului capitalist, pentru a se creia o altă agricultură independentă și sigură, — paralel se va urmări și în domeniul industrial distribuirea ordonată a domeniilor de activitate în scopul unei descentralizări dorite. Altfel ne vedem în fața pericolului, că mișcarea capitalului orientează industria spre conflicte nedorite, așa cum s'a văzut în țările cu excedent redus de populație și care în plus suffer și de refugiul populației dela țară la oraș. Urmarea este aglomerarea populației la orașe și sărăcirea satelor. O astfel de evoluție ar împiedica colaborarea pașnică în noul spațiu european și ar prejudicia în același timp și economia națională a fiecărui stat în parte.

Lupta Germaniei

pentru descătușarea ei economică

Desvoltarea economică a Germaniei de după războiu a fost supusă multor fluctuații. Până la preluarea puterii de către Adolf Hitler Germania a fost și din punct de vedere economic la bunul plac au străinătății. Inconjurată de state bine înzestrate, subjugată de dictatul dela Versailles, industria germană era plină de datorii, iar agricultura sub vecnica amenințare a tobei. Licitații, falimente, cămătăria, existențe prăbușite, greve și concedieri precum și o întreagă armată de șomeri, complectează starea de lipseuri și sărăcie a unui popor îngenunchiat.

Naționalsocialismul a intervenit și aici cu mână forte. Măsuri imediate au lichidat milioanele de șomeri în cel mai mare proces economic al tuturor timpurilor. Fabricile oprite au fost puse în funcțiune, reconstrucții și construcții noui au fost puse la cale, industria a primit comenzi sufi. ciente, într'un cuvânt: primul plan de patru ani, care a fost consacrat prosperării de lucru, a pornit. Economia a început din nou să înflorească.

Această muncă de reconstruire economică trebuia să-și găsească însă limitele naturale în lipsa de materii prime a țării. Germania, nu prea bogată în materii prime, a pierdut la Versailles bogate regiuni de metal și cărbuni, iar în urma pierderii războiului și a despăgubirilor plătite nu mai dispunea nici de aur și nici de devize. Coloniile au fost desasmațea răpite.

Din cauza acestei situații desfășurarea schimbului de mărfuri cu străinătatea devenea tot mai dificilă. Germania avea nevoe pentru industria ei de foarte mari cantități de materii prime, pe care ea nu era în stare să le plătească cu bani gata.

Greutăți economice mereu noui se ridicau în fața Reichului. Nici un guvern conștient de răspunderea ce nu putea să privească inactiv cum se blochează barierile economice, care aveau misiunea să îngreuieze schimbul de mărfuri.

Din învățămintele războiului mondial Germania și-a dat seama de importanța covârșitoare a materiilor prime.

Deasela în clipa, în care orizontul a început să se întunece mai grav, iar diferite voci din străinătate cereau încătușarea economică a Germaniei, pericolul unei sufocări economice a devenit tot mai amenințător

In 1933 la preluarea puterii, primul scop ai nostru stat a fost înlăturarea șomerului. In 1936 al doilea scop a fost asigurarea aprovizionării cu materii prime și această campanie a început prin anunțarea celui de al doilea plan de patru ani. „In patru ani Germania trebuie să fie independentă în toate acele materii procurate din străinătate, care pot fi fabricate cu ajutorul chimiei, industriei sau al creerului omenesc". Aceasta sunt cuvintele rostite de Adolf Hitler la Nürnberg.

La 18 Octombrie 1936 d. Hermann Göring a fost însărcinat cu puteri depline pentru executarea planului de patru ani. Cu lozinca „Înainte cu toate puterile" în toate straturile populației a început mobilizarea tuturor forțelor. O nouă eră, care trebuia să fie decisivă pentru viitorul Reichului, a început. Pe toate tărâmurile vieții publice acest plan a provocat schimbări de dimensiuni necunoscute înainte. Rezolvarea acestei probleme a fost posibilă numai în urma încrederii în desăvârșirea poporului și a industriei. Numai prin respectarea datoriei și conlucrarea tuturor forțelor se putea ajunge la împlinirea scopului propus.

Înainte de toate trebuiau găsite acele materii prime, care nu lipseau complect sau erau în cantități insuficiente, și anume: bumbac, lână, cauciuc și la început minereuri. Într'un timp extrem de scurt s'au creat fabrici noui, altele au fost reconstruite. Numeroase uzine noui în toate regiunile Reichului au întemeiat producția de lână artificială și mătase artificială. Azi Germania ocupă locul întâi dintre toate țările producătoare de lână artificială. Prin această muncă uriașă a reușit asigurarea aprovizionării Germaniei în acest domeniu important. Câștigarea combustibilului prin producția sintetică a benzinei, crearea multor fabrici pentru producția cauciucului artificial și înființarea vastului teren și materiilor artificiale sunt pietre de hotar pe drumul independenței față de străinătate. Succesele aviației germane nu s'ar fi putut înregistra fără progresele pe tărâmul cercetării metalelor ușoare. Paralele cu aceste măsuri s'a continuat cercetarea solului german, ajungându-se la descoperirea unor vaste terenuri de minereuri.

Planul de patru ani este în înțelesul cel mai larg un program național de realizări. Printr'o muncă încordată și permanentă el trebue să asigure independența economică a poporului german. El nu mai este azi un plan pentru patru ani, ci o problemă de stat, o problemă de conducere, chiar o misiune dată poporului, care va dura până când viața națională, starea materială a națiunii, libertatea, onoarea și puterea sa, vor fi asigurate pe depin.

„DAILY EXPRESS" DESPRE ȘANSELE ANGLIEI

In legătură cu cuvântarea ținută în ultima desbatere a politicei dlui Churchill, ziarul „Daily Express" caracterizează situația actuală a Angliei prin următoarele cuvinte: „Suntem așa de repezi cu cea mai bună fabrică, așa de puternici cu cel mai slab convoi. Timpul până la victoria britanică se măsoară cu timpul care nu le avem încă și cu vaporul care se află încă la fabrică".

Suntem născuți din-tr'un imens și răsunător peste veacuri triumf.

GENERALUL ANTONESCU
Omagiu întemeietorului Daciei Traiane.

ADOLF HITLER

în fața „Tribunalului poporului"

(ESS). —Au fost poate de multe ori toate prigoanele pe care a trebuit să le îndure mișcarea național-socialistă până ce stegarele cu svastica au biruit. Ca și legionarii din Garda de Fer, membrii Partidului Național-Socialist au trebuit să înfrunte prigoane, unii dintre ei, mulți chiar, plătind cu viața onoarea de a fi crezut cu îndărătnicie în biruința binelui și a adevărului. Intocmai ca și Căpitanul, Adolf Hitler a fost acusat de „înaltă trădare", tocmai-du-se un proces, care s'a judecat în fața „Tribunalului Poporului", la Leipzig. In ședința din 24 Martie 1924 s'a dat „acuzatului" ultimul cuvânt. Iată ce a spus atunci Adolf Hitler :

Acțiunea de la 8 Noembrie nu constituie o nereușită.

Eu n'ar fi reușit într'adevăr, dacă o mamă ar fi venit și ar fi spus:

Domnule Hitler, aveți și copilul meu pe conștiință.

Dar vă asigur, n'a venit nicio mămă să-mi spună acest lucru.

Dimpotrivă. Au venit mulți alții — cu mulți— și s'au rânduit alături de noi.

Despre tinerii care au căzut se va spune așa cum stă scris pe Obeliscul:

„Și ei au murit pentru eliberarea patriei".

Acestea-s semnele vizibile ale izbăndei de la 8 Noembrie, izbândă care va ridica tot tineretul, ca un singur val.

Acesta este cel mai mare câștig al zilei de 8 Noembrie. Ziua aceasta n'a provocat depresiunea, ci înălțare sufletească.

Cred că va veni odată ceasul când aceia, care stau astăzi sub flamurile noastre cu svastica se vor înfrăți cu aceia care au tras în noi la 9 Noembrie.

Cred că sângele, care s'a vărsat, nu ne va despărți veșnic.

Armata pe care am zămislit-o, crește din zi în zi, din ceas în ceas.

Tocmai în clipa aceasta am mândra nădejde, că va veni odată ceasul când grupurile răzlețe se vor transforma în batalioane, batalioanele în regimente, regimentele în divizii, când vechea cocardă va fi ridicată din noroiu, când vechile steguri vor flutura din nou mândre în fruntea noastră

când în fața judecății instituite de Dumnezeu se va face împăcarea cea mare, la care noi suntem gata.

Peste oasele și peste mormintele noastre se va auzi atunci glasul celei judecăți, singura îndreptățită să ne judece.

Căci nu Dumneavoastră, domnilor veți da sentința,

Sentința o va da eterna justiție a istoriei,

Istoria va respinge acuzația ce ni se face și ne va achita.

Sentința pe care o veți rosti, o cunosc.

Dar judecata cealaltă nu ne va întreba : ați făcut ori de ce ați fost datori, ori nu?

Judecata aceea nu ne va putea condamna,

pe fostul șef de stat major al cărei armate, pe ofițerii, și soldații lui, care s'au străduit ca germanii să facă totul pentru poporul și patria lor, pentru care au vrut să lupte și să moară.

Puteți să ne condamnați de o mie de ori,

Cu mândrul pe buze Leitz fustițieri eterne a istoriei va rupe rechizitoriul procurorului și sentința tribunalului : căci ea ne va achita.

O prezentare sumară a Greciei

Spațiul statului grecesc măsoară dela Corfu și până la granița otomană circa 6000 kilometri, iar de acolo până la capul continental sudic 700 kilometri. Totuși cea mai mare lățime a statului elen este de numai 245 kilometri. O privire asupra hărții ne permite să recunoaștem cele trei părți principale: Grecia de Nord cu Tracia, Macedonia, Thessalia și Epir; Grecia Centrală, Peloponez-ul și însfârșit imperiul insular al mării Ionice și Egee împreună cu insula Creta, care formează un zăvor.

Dacă examinăm masa spațiului grecesc, o găsim compactă în Nord, micșorându-se spre Sud, ca apoi, să se piardă în lanțul munților coastei răsăritene și occidentale a mării, începând dela Golful de Corint. Intregul spațiu grecesc reprezintă o varietate de accidente de teren.

In specile geologice acest spațiu a fost scuturat mereu de cutremure. Munții se ridică la înălțimi mari, așa încât peste 30 de vârfuri au o înălțime de peste 2.000 metri. Desfigurarea tectorică a suprafeței pământești încă nu este stabilă. Dești dispariții de vechi munți în adâncurile mării cât și reapariția unor noui lanțuri aparțin secolelor trecute, totuși s'au putut înregistra mereu cutremure cât și explozii vulcanice.

Seismografele grecești au înregistrat într'un singur an 272 cutremure. In cele mai multe cazuri regiunile de Nord ale Greciei cum sunt de exemplu Tracia și Macedonia, sunt scuitte de asemenea capricii ale scoarței pământului.

In general această țară ne face impresia unui enorm bloc compact de pietră, în care s'au strecurat parcă și mici fâșii de pământ cultivabil în formă de văi. Numai în Nord-Est dăm de zone mai întinse de ținuturi cultivabile. Această situație, la care adăugăm și faptul grec — care reprezintă 80% din populație, — să muncească orice bucată de pământ cultivabil.

In ultimele decenii, grecii au avut privilegiul să-și aleagă singuri guvernele, care se desinteresau de nevoile interne, avântându-se în combinații politice, de pe urma cărora de cele mai multe ori poporul grecesc a fost țapul ispășitor. Cele 7 milioane de greci pe care îi numără statul elen, n'au fost întotdeauna stăpâni asupra spațiului național. Ei au fost siliți, în urma aventurilor politice ale guvernelor lor, să se refugieze în spațiile străine sau pe coastele mării, în acele momente când primejdia războiului se ridica mai puțin contra stăpânitorilor politici decât împotriva poporului grecesc.

Dela sfârșitul războiului mondial până azi s'au înapoiat în patrie peste 1.200.000 greci ca refugiați. Dintre ei au venit 600.000 din Asia mică, după ce visul politicianilor eleni a fost înnormântat pe câmpul de bătălie din Anatolia. Deasemenea s'au întors din Tracia și din Pontus 440.000 oameni. Cea mai mare parte a acestor refugiați, cari n'au putut salva nimic din avutul lor, au fost colonizați în Macedonia, iar un alt număr însemnat a fost colonizat în Grecia Centrală la Nord de Peloponez.

Oficiul de colonizare a creat pentru 115.000 familii coloniste noui cămînuri. Totuși lotul de pământ de 5 hectare care a fost împărțit fiecărei familii a fost prea mic. Numai 15% din pământ este arabil; 3% e ocupat de grădini și vii. In schimb pădurile și mlaștinile reprezintă 26.5%. Peste jumătate din întregul teritoriu e neproductiv.

Este nevoie de multă tenacitate ca să faci gospodărie pe un spațiu atât de mic. Țăranul este muncitor și cât se poate de modest și totuși el nu poate produce mai mult de 60% din necesitatea întreținerii sale. Restul de 40% trebue să fie importat din străinătate. Mijloacele financiare pentru acoperirea acestor importuri sunt realizate prin exporturi de tutun — jumătate din producția anuală. — corint, vin, humbac și măsline. Toate aceste mărfuri nu reprezintă însă articole de primă necesitate. Din această cauză economia Greciei este dependentă de țările importatoare și cât se poate sensibilă la crize, deoarece importul necesar de alimente nu poate fi acoperit direct prin schimbul de mărfuri.

Grecia posedă și o industrie. Dar pe cât de slabe sunt producțiile de necesitate vitală ale pământului, tot atât de mici sunt și resturile de bogății. Lipsesc aproape în întregime cărbunele, fierul, arama cât și petrolul. Ori aceste materii reprezintă elementele unei industrii moderne. In schimb însă se găsește nichel, magnezit, bauxită și marmură. Aceste bogății minerale nu pot fi însă prelucrate de propria industrie. Pe întregul teritoriu al țării, nu există un singur cuptor de topit! In schimb s'a dat oarecare extindere industriei de prelucrare, cum spre exemplu: industriei textile, industriei chimice și industriei de mașini. Acestor lipsuri li se mai adaugă un personal tehnic educat într'o măsură cât se poate de slabă, deoarece capitalul este mai și mijloacele de comunicații sunt stătătoare. Intreaga Grecie are numai o rețea de cale ferată de 2.600 kilometri cât și 12.000 kilometri drumuri, cari însă nu sunt asfaltate. Este aproape dela sine înțeles că o țară cu o asemenea structură n'ar fi fost în stare să facă față unui război mondial. Guvernele de ieri și de azi ale Greciei au voit însă altfel.

Cu privire la forțele efective ale armatului din Grecia, cronicarul lui C.A.D.D.F.D.E. ne furnizează următoarele date: armata italiană de câmp ar cuprinde 10 sau 11 divizii, dintre care una alpină și una motorizată.

Italienii au deasemenea provizii și muniții depozitate în mari cantități în Albania, precum și mari forțe aeriene navale.

Armata greacă are, în rândul său 14 sau 15 divizii. Teoretic Grecia poate mobiliza 600.000 oameni. In realitate, însă, rezervele de armament și material de război nu îngăduie să aibe pe picior de mobilizare decât 350.000 soldați.

Aviația greacă fără ajutorul englez este cu totul nesemnificativă : ea numără decât 200 aparate.

— BREVIAR —
al francmasoneriei britanice
Francmasoneria, considerată ca armă politică secretă a imperialismului englez

II.

Strânsa legătură dintre aristocrația engleză și iudaism prin francmasonerie este demnemonea o conștiință politică foarte reală. Francmasoneria devine după fuziunea celor două mari loje engleze efectuată în 1813, arma secretă cea mai periculoasă și mai eficace a imperialismului iudeo-englez. Se pot furniza probe pentru a susține această constatare. Cu ajutorul francmasoneriei, Anglia supune popoarele continentului european organizând revoluții antinaționale și chiar războaie prin societățile secrete francmasonice.

Cu urmare după războaiele napoleoniene, Anglia încearcă să supună Spania printr-o revoluție pentru a separa posesiunile coloniale spaniole și pentru a-și fortifica puterea sa în Spania însăși, mai ales în celace privește Gibraltarul. Francmasonii englezi se găsiau, ca agenți ai Serviciului Secret, în legătură cu societățile secrete spaniole „Comuneros".

În 1822 societățile „Comuneros" numărau 70.000 de membri, partizani ai societăților secrete și erau răspândiți pe toată suprafața Spaniei.

Franța lui Luăovic XVIII-lea se simțea deasemenea minată în siguranța sa prin agitațiile revoluționare ale francmasonilor și prin societățile secrete francmasonice din Spania. Marile puteri europene se văzură obligate în 1822 de a convoca un congres la Verona pentru a rezolva problema spaniolă. Acest congres nu a putut să rezolve într'un fel satisfăcător chestiunea spaniolă și Franța s'a văzut forțată să pășească la ocuparea militară a Spaniei în 1823. Ea voia astfel ca turburările revoluționare francmasonice în Spania, suscitate de Anglia să nu se întindă pe teritoriul francez.

După ocuparea Spaniei de trupele franceze ministrul afacerilor străine englez Canning făcu declarația oficială următoare asupra războiului franco-spaniol:

„Unul din mijloacele de redresare era un război contra Franței. Ar mai fi încă un mijloc:

Acela de a reda posesiunea acestei țări inutile, în mâinile sale rivale, aceasta pentru a o reda mai mult decât inutilă; aceasta pentru a o reda prejudiciată posesorilor. Eu am adoptat acest din urmă mijloc; nu gândiți că Anglia nu a găsit în aceasta o compensație pentru faptul că a aprobat intrarea armatelor franceze în Spania și văzând blocarea Cadixului. Eu am privit Spania sub un alt aspect; Eu am vizitat Spania și Indiile. Am chemat la existență o nouă lume și am restabilit balanța. Am lăsat Franței toate rezultatele invaziei sale."

Am găsit o compensație pentru invazionea în Spania, în timp ce las Franței fardul sân de care ea va vrea să se debaraseze și pe care nu va putea să-l poarte fără să se plângă; Astfel răspund eu la celace se cheamă ocuparea Spaniei.

Eu nu pot decât să mă tem de războiul când mă gândesc la puterea imensă a acestei țări. Eu știu că ea va face să se înșire sub steagurile sale pentru a lua parte la luptă toți nemulțumiții și toate spiritele agitate ale secolului, toți oamenii care, pe drept sau pe nedrept, nu sunt satisfăcuți de starea actuală a patriei lor".

În această declarație oficială a ministrului afacerilor străine englez Canning se vede că Anglia se simțea în acest timp arbitrul Europei și popoarele acestea trebuiau să se supună verdictelor și Anglia nu avea nevoie, în cazul învingerei ea să trimeată armată în Europa căci Marea Britanie posedă o armă mai teribilă, o putere așa cum istoria nu a cunoscut una asemenea. Această putere poate fi utilizată la fiecare isbucnită. Cu ajutorul său se poate să învingi totul. Astfel că Anglia prin societățile secrete aflate sub ordinile sale, răsboiul totdeauna stăpânu situației. Este necesar a se aminti aci că loji masonice din Spania care au jucat un rol atât de funest în această țară au fost fondate de englezi în sec. XVIII-lea. Câți dușmani avea statul prin acești revoluționari ai societăților secrete aflați în Spania, istoricul și omul de stat francez celebru M. de Chateaubriand ne descrie în primul volum al cărții sale „Congresul dela Verona" apărută în 1838, unde ne arată rolul societăților secrete în Spania în timpul domniei lui Ferdinand VII (în timpul războiului civil din anii 1820, 1821 și 1822).

Alături de bătrânii francmasoni se ridicară atunci membrii societății „comuneros"; reînviind amintirea și numele secolului lui Carol Quintul ei se numiră „cavalerii comuneroți" și se declarară campioni ai egalității și ai libertății.

Într'un cuvânt ei se angajară să judece, să condamne, să execute orice individ, fără să excepteze pe rege și succesorii săi dacă se depărtau de acele principii. Când ministrul de externe englez Canning a rostit în discursul său după congresul dela Verona nevoia de a întrebuința francmasoneria ca armă în lupta pentru Spania, câtva timp mai târziu acest mijloc a fost tradus în faptă prin maeștrii englezi.

Tot referitor la această chestiune ne relatează scriitorul francez, marchizul Custine în opera sa „Spania sub Ferdinand VII.lea". În această carte scrisă sub formă de scrisori se găsește o scrisoare adresată scriitorului jidan Henri Heine în care marchizul Custine descrie situația revoluționară pe care francmasoneria engleză a provocat-o în Spania. Se descoperă legături între Serviciul Secret englez, francmasoneria engleză, revoluționarii spanioli și revoluționarii din 1830 în Franța.

Expunerea marchizului Custine este o confirmare prețioasă a faptului că Serviciul Secret englez lucra, cu francmasoneria engleză: ofițerul colonial englez menționat de Custine care era și agent secret Boyd, s'a descoperit că luase funcțiunea de agent după admiterea sa în francmasonerie.

Marchizul Custine menționează că acest agent englez și francmason a luat parte la omorârea guvernatorului spaniol de Cadix.

Din scrisoarea către Henri Heine ce se găsește în opera lui Custine, noi extragem celace urmează: „În momentul când noi ne apropiam de coastele Spaniei având încă două sprezece leghe de făcut pentru a ajunge la Tanger, căpitanul ne spune că înainte de a pune pânza în mișcare, ar trebui să așteptăm ca valurile să devină favorabile, ceia ce nu putea să se întâmple înainte de orele 12 seara.

În acest timp cât a durat popasul nostru forțat, eu am avut ocazia să pătrund unele din secretele politicei revoluționare și filantropice care agită astăzi lumea și mai ales țara mea.

„Bastimentul care ne purta era încărcat cu vreo 20 pasageri; un consul american la Tanger, negustori italieni, un jidan, câțiva oameni sărraci și însfârșit un tânăr ofițer englez din Indii care voiaja în Europa cu permisie.

Acest om era tipul legislatorilor noștri moderni. El era în legătură cu puterea misterioasă care ne guvernează. Asemeni descoperitorilor Gobelini, acest om care nu vede decât lucrul său, se ocupă cu preparatul scenelor populare pe care le joacă în marele teatru al lumii. Mișcări de mașină, combinate cu artă, au o infinență neprevăzută și manopera se execută așa de abil, că spectatorii ignoranți cred că este ceva supra normal.

Dar acum să las să vorbească personajul a cărui întâlnire mi-a sugerat aceste reflexii.

„V'am spus că noi venim ca să aruncăm ancora pe coasta Spaniei.

Dorința de a descinde pe pământ mi-a dispărut datorită unei agitații singulare a unuia din pasageri, un tânăr ofițer englez.

Căldura cu care el ne impunea obiecțiunile sale mă frapa.

În acest moment se văzu venind repede dinspre Algesiras o barcă, montată de paznicii țărmurilor spaniole, care ne urmărea demult.

La vederea acestei bărci ofițerul englez devine palid și în curând începe să discute cu căpitanul bărcii cu care se părea a fi avut relații vechi.

Acest mister îmi inspiră multă curiozitate și când gvarzii spanioli se retraseră eu mă apropiai de misteriosul voiajor; și iată foarte pe scurt un foarte incomplect rezumat din celace am discutat într-o oră de conversație:

„Spania nu poate să fie guvernată mult timp de o putere care o oprimă.

Îl cunoașteți pe Spanioli ? Ați voiajat mult cu el?

Eu nu am parcus niciodată interiorul țării dar eu sunt intim legat cu toți oamenii pe care tirania regelui actual l-a forțat să se refugieze în Anglia și Franța.

Eu cunosc mai bine statul politic spaniol decât dacă aș fi petrecut viața mea în această țară. Eu sunt născut Irlandez și amicii mei dela Londra m'au făcut francmason; Mă interesează soarta fraților spanioli și eu mi-am confundat viața cu o cauză care îmi pare acela a genului uman.

Eu nu sunt francmason, dar eu cred în sinceritatea și buna instruire a francmasoneriei actuale în celace privește politica.

Celace vă spun este adevărat.

Eu mă voiu face vrednic de triumf, dacă voiu apăra cauza umanității chiar dacă această cauză s'ar sprijini pe crime enorme. Prin urmare asasinatul guvernatorului de Cadix a demonstrat Spaniei la celace va poate să se aștepte de la liberatorii săi liberali.

Ce importă viața unui om care agită destinul națiunilor? Eu vă spun sincer că dacă parvin să revoluționez Spania, voiu avea un nume și o existență :

„Eu voiu fi mai mult decât un rege, căci regele nu domnește decât peste o națiune, și se va zice că eu am ajutat la liberarea poporelor; poporele mă vor recompensa".

Acest detaliu pe care îl cred exact după cunoștința pe care o am despre personagii, deșteptă puternic interesul meu și îmi întări convingerea legăturilor revoluționarilor societăților secrete spaniole cu agenții și francmasonii englezi".

(Va urma)

Un om care a dominat o epocă

(Continuare din pagina 1-a)

vieți dela Mărășești, Mărășești și de oriunde. Era toată demnitatea noastră națională care se simțea ultragiată și care riposta prin el. Ardealul, din care a luat mai târziu biserica de lemn a lui Horia și a dus-o la Florica să-i fie aproape de inimă și de mormânt, a avut atunci în el un tribun extraordinar care a răscumpărat în fața lumii toată suferința și toate umilințele veacurilor tiranice.

I-am văzut pe Ionel Brătianu la congresul preși latine. Silueta lui statuară, chipul acela imperial și sculptural m'au impresionat profund. Discursul de atunci m'a sedus definitiv; îmi sună și acum în auz finalul lui melodios...

Era o armonie a tuturor virtuților românești Ionel Brătianu.

Era și a rămas irevocabil geniul politic care a dominat o epocă de dinconstanți epice.

La moartea lui, acum treisprezece ani, a gemut țara ca la prăvălirea unui pisc de munte.

LUPTATORII CRUCII

Dintr'o călătorie făcută la Brașov, mi-a rămas o imagine care nu se poate șterge: felul cum se fundează, în albastrul cerului, marea cruce de pe Caraiman. Și nu cred să existe o altă pământească imagine, care să dea mai profund sensul crucii, ca aceasta. Înfiptă în spinarea mărețului munte, îndîtându-și falnic brațele în imensitatea cerească, crucea capătă sens de universalitate, cu brațele ei deschise asupra întregii fîri, și cu creștetul pierdut în nori. Legând cerul și pământul, pare că chiamă întreg cosmosul spre o jertfă totală. Crucea, obiect de mare sedrbă individuală, întrucât servea ca pedepsitor chin, pentru cei mai tîedloși dintre oameni, prin universala jertfă a Fiului Omului, din individuală a devenit universală, din obiect de necinste, a devenit supremă treaptă de sfințenie.

Crucea în urma universalei jertfiri, înseamnă lepădare de sine, luptă, sacrificiu, izbândă.

Este impresionant cum Iisus Hristos a vorbit mucenicilor Săi despre cruce, înainte de crucificarea Lui, când i-a trimis în misiunea de probă: „Și care nu ia crucea și nu-mi urmează mie, nu este vrednic de mine" (Mat. 10, 38). Iar în altă zi, după ce le-a vorbit ucenicilor despre suferințele, moartea și învierea Sa, le-a reamintit iarăși de cruce: „Dacă vrea cineva să vină după mine, să se lepede de sine, să-și ia crucea în fiecare zi, și să-mi urmeze mie" (Luca 9, 23). Deci condițiunile inexorabile, urmării lui Hristos, sunt: lepădarea de sine și permanenta purtare a crucii. Ori asta înseamnă că în starea cea mai subiectivă, în starea cea mai conștientă, să te oferi altora, lepădându-te de tine, de egoismul tău și să devii universal, adică purtător și luptător al crucii, al sacrificiului, al dreptății, dar și al izbânzii.

Porunca dată de Hristos, ucenicilor, și prin ei lumii întregi, a fost transformată în cea mai dureroasă dramă existențială, pe Golgota: Mielul, coborându-se în starea cea mai de jos a omenescului și luând asupră-și tîcăloșile lumii și urcându-le pe cruce prin cele mai sălbatice suferințe, le-a spălat în fața Tatălui prin acel unic: „Doamne, iartă-i, că nu știu ce fac".

Nevinovata suferință pe cruce, cea mai mare lepădare de sine, devine actul suprem al împăcării umano-divine. Hristos suferă pentru lumea întreagă, purificând-o prin baia sângelui crucial; lumea întreagă suferă pentru Hristos, propovăduindu-l. Crucea christoforică, a lepădării de sine, a sacrificiului, a marei împăcări, îl fine pe Hristos în lume, iar lumea se ține lângă Hristos prin aceeași cruce.

De acum crucea nu mai este un simbol, nu mai este un cuvânt, e trăirea cea mai profundă a umanității: „Căci Hristos nu m'a trimis ca să botez, ci ca să binevestesc, dar nu cu înțelepciunea cuvântării, ca să nu rămână stearpă crucea lui Hristos. Într'adevăr, cuvântul crucii pentru cei ce pier — e nebunie; pentru noi, însă, cei ce ne mântuim, este puterea lui Dumnezeu... Noi, propovăduim pe Hristos cel răstignit : pentru Iudei, sminteală, pentru păgâni, nebunie. Dar pentru ei, cei chemați, fie Iudei, fie Elini: pe Hristos, puterea lui Dumnezeu și înțelepciunea lui Dumnezeu. Pentrucă nebunia lui Dumnezeu este mai înțeleaptă decât înțelepciunea oamenilor și slăbiciunea lui Dumnezeu mai puternică decât tăria lor... Pentrucă Dumnezeu și-a ales pe cele nebune ale lumii, ca să rușinеze pe înțelepți; Dumnezeu și-a ales pe cele slabe ale lumii, ca să dea de rușine pe cele tari" (I Corinteni cap. I). Așa a vorbit și a și trăit crucea, marele apostol Pavel.

Trăirea crucii, în fața înțelepciunii omenești, pare nebunie; dar această nebunie a crucii, e esența vieții pământești.

Iulian Apostatul, după ce a fost la facultățile din Cesarea, Constantinopol și Atena, cu marii părinți bisericești: Sf. Vasile cel Mare și Sf. Grigorie de Nazianz, ajungând împărat — 361—363 — în imperiul diabla recunoscut creștin, a încercat să reînvie păgânismul sub o formă sincretistă, întrucât socotea creștinismul ca o nebunie. Mai mult încă, imitându-l pe Iulius Cesar, a zis despre creștinism: „L'am citi, l'am cunoscut. Lam osândit" (anágnon, égnon, katégnon). Murind însă, într'o luptă contra Perșilor, răpus de o săgeată, a exclamat: „Ai învins Galileene". Nebunia creștină, învinsese înțelepciunea iubână.

Înțelepciunea iubână se reeditează continu, nu numai individual, ci și în marile comunități de sânge și grai: națiunile. Ne stă permanent în fața minții starea bolșevismului și ne cutremură crucificala experiență spaniolă.

Răsfoim mereu lucrarea prefațată de Paul Claudel (La persécution religieuse en Espagne, Paris 1937) unde se zugrăvește numai o parte din marea crucificare spaniolă. Sunt impresionante plânsele care reproduc pe milițieni devastând și distrugând catedralele, expundnd batjocuri mumiile carmelitelor, introducând figări aprinse în crani, sau învățând să tragă cu pușca, servindu-se de fințe, de celebrele statui ale lui Hristos cu apostolii, din marile orașe spaniole. E acolo toată urgia înțelepciunii umane.

Spania care a purtat crucea, a izbândit. Marele sacrificiu i-a readus echilibrul sufletesc pe care îl pierduse.

Popoarele, când își pierd cumpăna sufletească, nu pot fi salvate decât prin cruce. Sunt clipe de profunde trăiri istorice, când glasurile bătrânilor ridicându-se din mormintele străbune, chiamă legiuni de luptători ai crucii, jertfitori de neam și umanitate.

Pentrucă luptătorii crucii nu mai sunt ființe individuale, strânse într'un clește geografic și spațial. Ei sparg geografia și spațiul, devin ființe universale, întrucât luptătorul se dăruește nu numai neamului său, ci și umanității, prin jertfa lui răscumpărătoare de adevăr și dreptate. El aparține jertfei supreme divine, jertfă care cere înfrățirea tuturor în aceleași idealuri spirituale, în muncă, în pace, în armonie și dreptate. Fericitele popoare care nasc luptători ai crucii, scriu o demnă istorie nu numai pentru ele, ci pentru întreaga omenire.

Neamul nostru a fost destinat ca și el să dea luptători ai crucii. (Crucea neamului fusese construită de toți blestemații cari ne-au condus și în fruntea cărora stă ciclopicul prim-ministru de neagră amintire, dar nimeni nu îndrăznise să se scoale și să poarte crucea neamului). Pentrucă lașitatea era prea mare, desnădejdea prea adâncă, lingușirea prea fără margini, minciuna prea atotstăpânitoare, ca să se fi gândit cineva la purtarea sfintei cruci a Țării.

Dar când nerușinarea își manifesta nefasta-i înțelepciune, atunci, dintr'o margine de Țară, unde batjocura crucii atinsese înalte creste, s'a ridicat, ca o profundă protestare românească, fiul codrilor noștri, glasul străbunilor noștri, care a fost Căpitanul.

El s'a cutremurat de' sbuciumul creștinilor morminte, și printr'o ridicare transfiguratorie, a buciumat pe flăcăii Țării să se scoale și să poarte crucea.

Și vițelios s'au ridicat flăcăii, purtătorii crucii.

Moța și Marin sunt primii mari luptători ai crucii, în această primă jumătate de nenorocit veac XX. Ei s'au dăruit crucii, s'au dăruit jertfei, s'au dăruit lumii universale.

Dar diabla au deschis drumul Golgotei, pentruca mii de luptători ai crucii să-i urmeze întru salvarea neamului. I-au urmat Căpitanul cu cetățile R.-Sărat, Vaslui, Miercurea-Ciucului, Brașov...

Și crucea s'a purtat în chinuri, în sânge, în moarte și înviere. Învierea neamului din moartea în care se prăbușise, înviere pe care nu îo poate aduce decât permanenta purtare a crucii.

În ziua aceea mare a învierii, vor răsuna câmpiile, dealurile și munții noștri de izbânda crucii. Eduriile noastre vor veni potop de ape, vor culege cântecul izbânzii legiuni crucificate și-l vor scoate în larg, în bătrânul Istru și în Marea cea Mare, ca să înțeleagă neamurile „căci cu noi este Dumnezeu".

Pr. Sandu Tudor

O STATISTICA A RASBOAELOR
din ultimele două secole

Săptămânalul francez „7 jours" publică următoarea interesantă statistică a războaelor care au însângerat omenirea în ultimele două veacuri — cele mai patetice convulsiuni ale istoriei moderne — până la 3 Septembrie 1939:

1846, războiul dintre Mexic și Statele Unite: 18 luni.
1854, războiul Crimeei: 2 ani.
1860, războiul de secesiune: 5 ani.
1870, războiul franco-german: 6 luni.
1894, războiul chino-japonez: 8 luni.
1898, războiul dintre Spania și America: 4 luni.
1899, războiul Transvaalului: 2 ani și 6 luni.
1904, războiul ruso-japonez: 16 luni.
1912, primul război balcanic: 5 luni.
1912, al doilea război balcanic: 6 săptămâni.
1914, războiul mondial: 4 ani, 8 luni și 1 zi.
1918, războiul polono-sovietic: 18 luni.
1932, războiul din Gran Chaco: 3 ani.
1934, războiul din Etiopia: 7 luni.
1936, războiul din Spania: 2 ani și 8 luni.
1937, războiul chino-japonez (durează de 3 ani și 3 luni).

„Sfarmă Piatră" din nou pe culmi

(Continuare din pag. 3.)

Haina lui de azi, a treia haină pe care o îmbracă pe câmpul de luptă, este uniforma aspră a muncitorului român, a muncitorului care trebue să fie, sau trebue să devină legionar. În sensul acesta „Sfarmă Piatră" înțelege să aducă aportul lui la reclădirea țării noui, a României vecinice și adevărate. Este prezența lui necesară? Este. Trecutul o afirmă, prezentul o confirmă, viitorul o va dovedi. „Sfarmă Piatră" este promotorul unui alt gen de publicistică, a condeiului sărac dar sincer, a scrisului pentru idei și prin idei.

„Sfarmă Piatră" este spiritul tutelar al unei noui poezii, al poeziei eroice, cu rădăcini în realitatea românească, în sborul neamului spre eternitate.

„Sfarmă Piatră" este demiurgul ce a izbit și izbește în fruntea carcatița francmasonică.

„Sfarmă Piatră" este inițiatorul isvorului de viață românesc botezat în aghiasma dacismului singura care ne dă nouă pârghia unei existențe de viitor, singura care poate înnobila tradiția latină de atâtea ori amintită în sbuciumările noastre. Pentrucă numai în paginele sale s'a inițiat lupta pentru adevărul dacismului, luptă ce va ține în toate domeniile intelectuale o desvoltare tot mai mare, care se va preciza și va crea condițiile de viață ale unui popor nou, cu rădăcini vechi în aceste plaiuri. Legionarismul va birui prin adevărul dacismului, dar pentru aceasta va trebui timp și niciun braț, sau niciu minte nu trebue să stea la o parte de lupta pentru acest comandament.

În țara Căpitanului și a legionilor veri, „Sfarmă Piatră" se află între camarazi și-i va ajuta cu toată vânjoșenia lui să înfăptuiască eroicul crug al năzuințelor românești sub soare.

Tineret verde al năzuințelor noastre !
Urlașul pornește iar pe crestele veacului.

V. Oprescu Spineni

JOSE ANTONIO PRIMO DE RIVERA

Spania, pământul glorioaselor tradiții creștine în adâncul căruia dorm regii și martirii frenezici catolici, țara sacrului fanatism al lui Ferdinand și al Izabelei, cetatea legendară a cavalerismului medieval, s'a legat cu destinul spaniei revoluționare a generalismului Franco prin jertfa redemptorică a lui Jose Antonio Primo de Rivera. Destinul acestui iluminat cavaler al eroismului iberic rezumă toată glorioasa istorie a unui popor nobil cu frunțea aureolată de izbânzi nepieritoare, isbucnirea domiurgică, forța protestatară și elanul revoluționar al unei națiuni prăvălind în răbufnirile ei tentativa criminală de a-i înăbuși ființa.

José Antonio Primo de Rivera y Saina de Heredia, al 2-lea Marchiz de Estella și Grande de Espana, era fiul cel mai mare al Generalului care a guvernat Spania cu atâta pricepere și patriotism din 1923 până în 1930. În epoca cea mai prosperă pe care a cunoscut-o țara de mai mult de un secol și jumătate.

Descendent al unei ilustre familii de militari, care a dat Spaniei mai multe generații de soldați curagioși și viteji, José Antonio fu o excepție. El nu a simțit în fel ca unchii săi, bunic și tata care luptară cu arma, rupând o tradiție atât de îndelungată; a preferat studiul legilor, literele doctrinele politice, filosofia și arta de a guverna. A simțit deasemeni profunda neliniște a tinereții timpului său și impulsul nedefinit al profetului, al misionarului și al luptătorului.

Nobil, tânăr și bogat, foarte repede ajunse unul dintre advocații cei mai de seamă, poziție pe care o câștigă pentru meritele sale personale pe care le menționu chiar după tragica moarte a tatălui său în timpurile grele când Republica combătu cu cruzime nefastă memoria și opera sa.

José Antonio rămase curajos și integru, luptând și apărând cauza adevăratei Spanii contra inamicilor Patriei, cari indemnați de cei dinafară căutau distrugerea țării.

José Antonio putea să se fi mulțumit cu postul său de advocat, dar sub impulsul unei voci puternice care isbucnea din inima Spaniei naționaliste și creștine părăsi fără a ezita viața fără griji, palatul părinților săi, familia și chiar dragostea ca și în cepu să călătorească prin toată Spania cu câțiva prieteni predicând țăranilor și muncitorilor, arătându-le pericolele care îi amenințau, îmbărbătându-i, deșteptând în ei amorțiți sănătoase și severe, vorbindu-le de Falanga ca și cum ar fi fost o nouă religie. Cei umili îi ascultau cu respect pe José Antonio, care prin elocvența sa, curăția idealurilor sale, exemplul vieții sale simple și modeste, făcea să fie respectat chiar de proprii săi dușmani.

Acest fel de viață a lui José Antonio contrastă cu acela de lux și risipă a marilor șefi ai partidelor democratice care îngrămădeau bogății în costul Statului și a contribuabililor.

În curând noii îmbogățiți, socialiștii, comuniștii și republicani își dat seama că José Antonio era dușmanul lor cel mai înverșunat și acel care amenința cel mai mult viața lor confortabilă și traficul de exploatare a maselor și doctrinele socisle pentru interes personal.

Acest tânăr care sacrifica totul pentru idealurile sale, pentru care nici un sacrificiu nu era prea mare a deșteptat în sufletul națiunei spaniole acele vechi virtuți sobre și vigoroase ale rasei, fundamentul gloriei care a dus un mânunchiu de spanioli la cucerirea lumii.

Intre timp José Antonio câștigă adepți și acel mic grup de prieteni personali, tineri din familii ilustre care au simțit ca și el chemarea luptei, creștea cu tot celace era sănătos în armată, intelectualii, burghemme, militari, medici, ingineri, advocați, scriitori și ziariști, care se grupară în jurul tânărului șef.

În acel timp un alt tânăr fiu al poporului a fondat la Valladolid, capitala Castiliei, un partid naționalsocialist care grupa în răsdurile sale pe toți muncitorii și țăranii care nu aderau la doctrinele anti-spaniole care amenințau să cuprindă întreaga țară. Acest om se numea Onesimo Redondo. José Antonio și Onesimo s'au înțeles și au hotărât să unească forțele lor și programele care erau aceleași.

Falanga unită pentru întotdeauna cu J. O. N. S. se confunda cu poporul muncitor și țărănesc și îmbogăți doctrina cu programul social, național și sindical.

Din acea memorabilă zi Falanga Spaniolă de las J. O. N. S. a pornit la cucerirea maselor și împotriva ei a început persecuția și calvarul.

In fiecare zi mureau alte câmăzi albastre asasinați pe străzi; mureau cu acel strigăt care era o doctrină și o credință întregă: „Arriba Espana!".

Sensul imperativ al revoluției devenise sensul implacabil al vieții.

Deja nu mai era destul numai de a trăi. Era necesară o revoluție, o lupta contra unui întreg trecut și present; era ora deșteptării unui popor pasiv și adormit amenințat de moartea politică și socială, pentru aceasta nu era îndeajuns vechiul strigat „Viva Espana", trebuia ceva mai puternic, care să cheme mai mult inima, deaceia se striga murind „*Arriba Espana*".

Au apărut jugurile și săgețile, emblema imortală a Izabelei la Catolica și au apărut steagurile, — care indicau noua revoluție, — negre și roșii. — S'a ales culoarea albastră pentru cămăși pentrucă albastrul este culoarea hainei muncitorului în șantiere și fabrici.

Cuvintele lui José Antonio au ajuns departe și minoritatea s'a hotărît a lupta contra chemărilor de stânga precum și contra celor de dreapta, conservatoare, egoiste și eputizate.

Trebuia să fie foarte curajos acel care se îmbrăca cu modesta cămaşe albastră în acele timpuri de persecuție și luptă. Propaganda era săracă ca tot celace făcea parte din Prima Falanga, singura ea avere era credința sa earbă și bravura sa.

José Antonio fu închis, contra lui au săvârșit atentate cu bombe și revolvere, dar el cu ai săi au început curând să facă ux de aceleași arme.

Partidul fu dizolvat însă totuși continua să trăiască și să lupte ca și primii creștini în catacombe.

Veni și primavara anului 1936 și s'au unit toate forțele politice contra „*Juntas Ofensivas Nacional — Sindicalistas*" sunt „*Cuiburile de luptă național sindicaliste*".

atacau trupele dușmanilor și cădeau ascultând ordinele șefului mort până la victoria finală.

Astăzi corpul Căpitanului Falangei se odihnește în vechea Mănăstire Escorial înconjurat de Regi și Împărați, numai el între toți acei ilustri morți nefiind de sânge regal.

Dar sufletul lui José Antonio nu are odihnă, el veghează permanent din înălțimile eternității sale și în jurul său este vechea gardă a Falangei în ale cărei piepturi sunt prinze cele cinci săgeți cu cinci trandafiri, simbol al nemuririi falangiste.

Nu există nici o fâșie de pământ spaniol care să nu acopere un corp de martir și de erou. Deasupra Spaniei plutește José Antonio cu vechea sa gardă cerând Falangei fructul sacrificiului său suprem.

Odată cu primăvara s'au întors drapele victorioase decolorate de soare, ploaia și prafuI bătăliilor.

In Spania a renăscut măreția, gloria și tinerețea. José Antonio plutește deasupra lui Caudillo al Franco creiază Spania, Una, Mare și Liberă a Falangei.

„ARRIBA ESPANA"

Nota: „*J.O.N.S.*" = „*Juntas Ofensivas Nacional — Sindicalistas*" sunt „*Cuiburile de luptă național sindicaliste*".

Intervenția Kominternului IN SPANIA

IV.

Către mijlocul lunei Octombrie transporturile de arme începură să ajungă în porturile Spaniei republicane. Ajutorul dat de Rusia Sovietică sosește din două părți: organizația mea întrebuința în mod exclusiv nave străine dintre care cele mai multe își fluturau banderia țărilor scandinave, în timp ce „societatea privată" a căpitanului Ulonsky, la Odesa, începu să întrebuințeze nave spaniole al căror număr se află curând că era destul de limitat. Moscova însărcinată prin ordinul lui Stalin să dea ajutor Spaniei în ale cărei piepturi sunt prinze cele cinci săgeți cu cinci trandafiri, simbol al nemuririi falangiste.

Nu există nici o fâșie de pământ spaniol care să nu acopere un corp de martir și de erou. Deasupra Spaniei plutește José Antonio cu vechea sa gardă cerând Falangei fructul sacrificiului său suprem.

Odată cu primăvara s'au întors drapele victorioase decolorate de soare, ploaia și prafuI bătăliilor.

In Spania a renăscut măreția, gloria și tinerețea. José Antonio plutește deasupra lui Caudillo al Franco creiază Spania, Una, Mare și Liberă a Falangei.

„ARRIBA ESPANA"

Nota: „*J.O.N.S.*" = „*Juntas Ofensivas Nacional — Sindicalistas*" sunt „*Cuiburile de luptă național sindicaliste*".

FRANȚA ȘI NOUA ORDINE EUROPEANA

O cuvântare la radio ținută de Mareșalul Pétain cât și limbajul presei franceze din ultimele zile, confirmă că Franța este decisă, da a spune „da" în ce privește reorganizarea Europei sub conducerea puterilor Axei. Aceste constatări franceze, sunt exprimate odată cu recunoștința față de tinuta Führerului. Ziarul „Tempa" scrie: Führerul nu a atins cu nimic onoarea Franței. Pe de altă parte „L'Avenir" scrie că un popor învins, trebue să dea dovadă pentru sacrificii și trebue să înțeleagă să facă sacrificii.

Acesta este un limbaj destul de clar și lămurit, departe de iluzii periculoase, care în ultimii ani au adus poporul francez pe drumuri nenorocite. Din aceste ziare franceze, reese că Franța, — deoarece a voit acest războiu,— trebue să-i plătească scump. Problema care s'a pus din această cauză pentru politica franceză din ziua în care mareșalul Pétain a anunțat necesitatea unui armistițiu, a fost doar de a salva ce se mai poate salva, în urma unei situații foarte grave.

Pierre Laval un auvergnant — și judecata sănătoasă a auvergnanților este cunoscută în lumea întreagă — a văzut clar situația, punându-și întrebarea ce se poate salva în urma înfrângerii militare. Singura posibilitate în această privință, el a văzut-o în colaborarea cu Germania.

Firește, în această privință, întâlnirea dintre Hitler și Pétain și Hitler și Laval, însemnă un punct culminant. Oamenii de stat francezi au voit să primească astfel o confirmare din parte instanței supreme că drumul pe care au apucat este cel bun. Acum ziarele franceze scriu, cu toată mulțumirea despre poziția Franței în noua Europă, ei descriu lămurit marele pericol care reprezintă pentru toate popoarele europene hegemonia britanică, unicul dușman al Europei. Cu această ocazie, ziarele franceze invită poporul să urmeze neconditional pe mareșalul Pétain. „Petiț Dauphinois" scrie: „Să ne strângem ca un singur om în jurul mareșalului". Cine contestă și astăzi încă, sau își face iluzii care sunt alimentate de carlomanii și combinații, acela trebue privit ca inamic al statului.

Aceste cuvinte dovedesc pe de altă parte că există încă destul francezi care trebuesc convinși de necesitatea unei reorganizări europene, fiindcă n'au fost eliberați încă de greșita concepție despre lume, pe care și-au făurit-o de zeci de ani. Guvernul francez încearcă pe orice cale să li se opună, atât prin argumente cât și prin mijloace executive.

Acest lucru este tot atât de natural, după cât de natural este ca englezii să pună în tot locul pace peste foc. Englezii convinși că pentru acest caz, au găsit un bun câmp de activitate în colonii, acolo unde n'a fost cunoscută înfrângerea franceză sub loviturile puternice ale armatei germane, și unde, din care cauză, generalul emigrant de Gaulle încearcă, în urma însărcinării ce a primit din partea Angliei, să-și câștige partisani, mărind în acest chip teritoriul englez din Africa. Necesitatea unei acțiuni de deparatizare se impune deci din această cauză guvernului francez, pentru a înlătura uneltirile engleze directe și indirecte, care subminează existența posesiunilor extraeuropene franceze.

Acestea sunt ultimele poziții unde Anglia speră să pună baricade în drumul politicei franceze, împiedicând să se integreze în noua ordine europeană. La Vichy, cum de altfel am spus mai sus, nu există niciun fel de îndoială asupra consecințelor, care rezultă pentru Franța, din pierdera acestui războiu.

Franța s'a întors împotriva Angliei și aceasta poate fi considerată drept rezultatul unor amare experiențe pe care acest șiret egoist le-a pricinuit Republicei.

O MĂRTURIE ENGLEZĂ DESPRE CARACTERUL BRITANIC

Niciodată nu vei găsi vreun englez care să nu aibă dreptate. Tot ce face, din principiu face. Te combate din principii patriotice; te respectă din principii imperialiste; te bruschează din principii de bărbăție; te fură din principii comerciale, ei sprijină pe rege din principii de credință și îi taie capul din principii democratice.

(*Bernard Shaw*: „The Man of Destiny". 1897)

Cu aceste documente false, pirocafele sovietice încărcate cu muniții, plecară dela Odesa sub noui nume și cu bonciere străine, trecând Bosforul unde agenții germani și italieni își țineau ochii bine deschiși. După ce aceste piroscoape soseau în porturile spaniole și începeau descărcătura lor, reluau vechile lor nume rusești și se întorceau la Odesa sub adevărata lor bonciere.

In acel timp și Madridul cerea desperat aparate și Moscova îmi trimise ordine să le procur.

Franco înainta atunci către Capitală și aviația italiană și germană stăpânea aerul. Câțiva din aviatorii și mecanicii noștri sosiseră, e drept, la Madrid, dar aparatele Republicei erau puține și de calitate inferioară.

Era deci necesar ca eu să găsesc să cumpăr dintr'un loc din Europa, aeroplane de vânătoare și de bombardament, cât mai repede posibil.

Nici o firmă privată desigur, nu e în măsură să furnizeze, abia primită comanda, un număr important de aeroplane de războiu. Numai un guvern e în măsură de a o face. Era deci permis să se spere ca — ținându-se seamă de marile progrese realizate în ultimul timp de către aviație — un guvern amic să consimtă să-și vândă o parte din aeroplanele sale pentruca să procedeze apoi la modernizarea flotei sale aeriene. Decisei deci, să fac tentative ca să pot intra în tratative în acest sens cu o țară a Europei orientale, care avea cincizeci de aparate franceze de luptă, de tip vechiu.

In acest scop era necesar să dispun de un agent excepțional, pe care reușii să-l găsesc. Acesta era descendentul unei vechi familii aristocratice, cu cele mai bune relații și cu resurse bancare incalculabile. Atât el cât și soția lui, erau recunoscuți ca emisari ai Uniunei Sovietice, și ca susținători aprinși, ai guvernului republican spaniol.

El deja ne mai adusese servicii și puteam să contez pe el. Il cerui atunci să vină în Olanda și-i expusei situația. Chiar a doua zi acest agent plecă către țara în care trebuia să se desfășoare tratativele și chemă în aceiaș noapte agentul meu dela Paris, care la rândul său mă înștiință că trebuia să fiu present în următoarea zi și după ce eu vă telefonez, îmi fu adusă cartea de vizită a unui individ care reprezenta cea mai mare bancă a țării. După ce fiuo introdus la mine, fără să fiu văzut de alunele la vizita mea la Ministerul de răsboi zise cu simplitate că știa că eu caut să cumpăr aeroplane de vânătoare. Dacă aș mai fi încă dispus la această afacere, am putea să discutăm împreună chestiunea cu oficiul lui.

Agentul meu cumpărase cele cincizeci de avioane cu 4000 fire sterline unul. Când totul fu aranjat agentul meu oferi vânzătorului posibilitatea de a alege vânzarea pentru America latină sau pentru China.

Luam asigurat că documentele vor fi perfectă ordine, zise agentul.

— Dar unde te-ai găsit în interval eu?

— Ea, un fleac de lovitură. — La întrarea în acel neprevăzut de aeroplan, zise râzând.

Trebuia să iau îndată măsuri pentru preparea și recepționarea aeroplanelor. Plecai la Paris și angajai în acest scop un expert francez și doi mecanici. Ei plecară în short în capitala țării în care se găseau aeroplanele și se întoarseră cu rapoarte favorabili. Ordonai atunci ca aeroplanele să fie demontate și puse în lăzi cu cea mai mare grijă posibilă. Organizația mea făcu mișcări ca să grăbească ca transportul celor cincizeci de avioane de vânătoare și bombardament și la jumătatea lui octombrie ele fură încărcate pe o navă norvegiană.

In acel timp eu primii instrucțiuni precise dela Moscova, după care nava nu ar fi trebuit să debarce la Barcelona: aeroplanele ar fi trebuit să traverseze Catalonia, care avea un guvern al său aproape independent, acest guvern era dominat de subversivi de tendință anti-stalinistă, care nu se bucura de încrederea Moscovei cu toate că rezistaseră disperat în unul din sectoarele cele mai vitale ale frontului republican, contra energicelor atacuri ale trupelor lui Franco.

Primii ordinul să trimit aeroplanele la Alicante, dar acest port era complectamente expus bloculul corăbiilor de război ale lui Franco. Comandantul piroscafului încercă să ajungă la Alicante, dar trebui să se întoarcă cu nava și dubioasa încărcătură. El încercă atunci să și dirijeze nava spre Barcelona, dar fu impiedicat de agenții meu care se găsea la bord.

Nava mea și aeroplanele mele trebuia să se întoarcă din drum pentru că Franco împiedică debarcarea la Alicante, și pentru că Stalin o împiedica la Barcelona.

In timpul acestor peripeții, rușii se luptau disperat și aveau mare nevoie de aviație. Insfârșit, nava reușă se îndrepte spre Marsilia. Toate aceste evenimente extraordinare făceau parte din hotărâtea dar tăcută bătălie a lui Stalin pentru cucerirea unui control complet asupra guvernului republican spaniol.

O ARMATĂ JIDOVEASCĂ PENTRU ANGLIA

Sub titlul „Armata jidovească cu 250.000 oameni, noua aliată a Britanici" ziarul suedez „Nya Dagli Allehanda" publică o știre din Londra, care spune că ziarele „Manchester Guardian" și „Daily Telegraph" ar fi făcut anumite aluzii în ultimul timp despre un nou aliat al Marei Britanii.

După cum anunță corespondentul este vorba de înființarea unei armate jidovești. „Intâiu era vorba numai de organizarea unei legiuni jidovești. Curentul a fost însă așa de mare că s'a decis mărirea întreprinderii și transformarea legiunei în armată specială jidovească.

Armata jidovească va lua sub poziție ca și armatele celor Dominioane, Olandeze și norvegiene. Ofițerească se va compune exclusiv din jidani, cărtile marțiale vor fi în limba de comandă ebraică. — așa se anunță la Londra. — că numărul acestei armate se va ridica la aproximativ 250.000 oameni. Imaginați-vă ce ajutor ar englezi trebuie să se fi schimbat la zero, dacă acum ei vor să scape de ei pe capetele a 250.000 de Kohni și fiici spre a salva ce mai rămâne din imperiul britanic de la pieire sigură care se apropie.

D. General Băgulescu

între veteranii războiului

D. general Băgulescu, înconjurându-se cu veteranii

Credința în reînvierea gloriilor europei

Ardeiul martirilor

Datoria și solidaritatea

O mărturie îngăduitoare asupra rai

Reabilitarea

negustorilor autohtoni

Câteva date asupra războiului ITALO-GRECESC

† Preotul Ion Mota

PUNCTE DE VEDERE

AROMÂNII

NOTE MARGINALE

TIMP DE 52 ANI GRECIA A PURTAT 6 RĂZBOAIE

In 1897 — războiul grecoturc. Grecia este învinsă, dar intervenția marilor puteri îi înrăutățește situația teritorială.

In 1912 — Al doilea război balcanic contra Bulgariei. Grecia obține după acest război aproape o parte din Epir și Tracia și aceea Macedoniei cu Salonicul.

In 1917 — Grecia la pacea de războiului mondial, cînd Eleftheri Venizelos revoluționează Salonicul.

In 1921—22 — Grecia luptă contra Turciei în Asia Mică pierzînd mare parte din ultimele achiziții teritoriale.

1940 — Ziua marea politică a lui Metaxas și a regimului său dictatorial.

ABONAMENTE:

1 an	Lei 500
6 luni	„ 300
Instituțiile publice și particulare	Lei 1000

IN ANGLIA BANTUE ȘOMAJUL

INTREPRINDERILE EVREEȘTI DIN OLANDA SUNT OBLIGATE SĂ FACĂ DECLARAȚII

Sfarmă Piatră comentat de presa străină

EUROPA NOUA

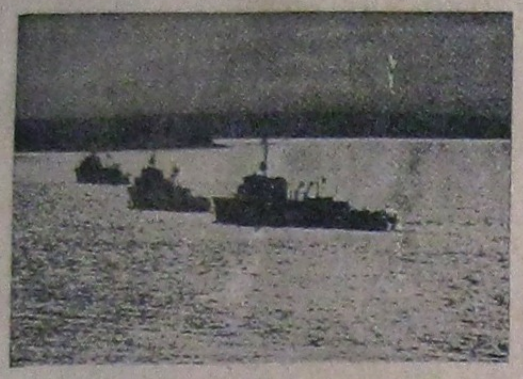

Unităţi ale marinei germane pornesc din apele franceze în căutarea minelor inamice

Întâlnirea d-lui Molotov cu d. Rudolf Hess, locţiitorul Führerului

D. Rodolf Hess la comemorarea martirilor naţional-socialişti căzuţi în putsch-ul dela 9 Noembrie 1923 la Münch

Bateriile germane supraveghiază coasta Mânecii spre Anglia

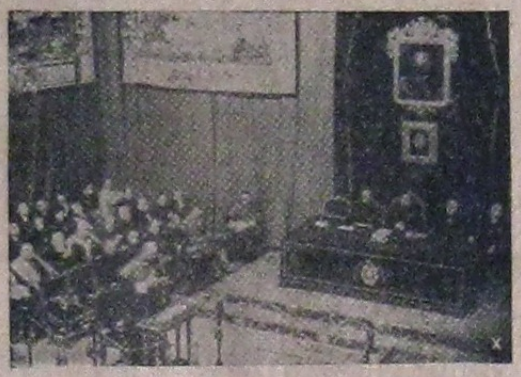

Franco inaugurează institutul spaniol de cercetări ştiinţifice la Madrid

Tancurile armatei de ocupaţie în Sudul Franţei

Soldaţi germani în acţiune

Germania continuă să construiască submarine

Avion Messerschmidt în misiune

Reflectoarele artileriei germane cercetând coastele Canalului Mânecii

In Norvegia, în regiunea Cercului polar

Congresul scriitorilor germani la Weimar

Imprimeriile „FRAŢIA ROMANEASCĂ" — Bucureşti, Str. Aristide Demetriad No. 2 — Telefon: 5.89.00